滿洲報

(第三種郵便物認可大正十一年七月廿四日) 發行人 王平山 印刷人 金基章

(本報價目)每月一圓三角六錢 全年十三圓八角 郵費先惠 零賣不收(外國除日本每加郵費) (廣告刊費)一行十二字起碼一日每行一圓 特別地位加倍長期者另議 以上俱以現大洋爲本位但朝鮮臺灣日本及其他國即以日本金幣爲本位

大連市山縣通一四二番地 發行所 中日合辦 滿洲報社 電話 編輯部(長)七五一三番 經理部 四〇三四番 社長室(長)二一八四番 振替貯金口座(大連)三七三番

THE MAN CHOU PAO 142 Yamagatadori Dairen Manchuria China.

昭和六年六月十七日

平瀋要人迭相集議 東北軍入關原由

軍運頻繁傳因石友三而起 沈祖同談話謂係換防訓練

東北軍此次進關之理由傳係因擔任聯絡石友三軍之東北軍某軍官在石軍營被暗殺所致不知確否目下以平漢線方面之于學忠軍任後方警備 其第十六廾廾二三廾四之四師共約二萬部隊近確將向平漢方面移動 關此張作相榮臻等在瀋東北各要人正在密議中(十六日瀋陽專電)

石友三孫殿英孫楚等與韓復渠馮鴻逵等諒解之下計畫反蔣軍事行動不料事前洩露遂致東北軍急遽出動因此石友三軍向北既爲東北軍之先發所制則將不外依進往河南以求活路是以豫境或將發生變動情勢殊堪注目云(十六日北平專電)

平漢線南部因中央軍之向南移動以致輸運頻繁中部戰雲業已瀰漫 北部因輸送于學忠軍致一般客貨車均停駛 又北平近郊各兵營充滿增派之部隊附近佈滿戰時氣象云(十六日北平專電)

北平特訊 王樹翰抵平後每晚均與戢翼翹王樹常于學忠等在西城有所談商十三日下午五時李石曾至行營訪戢等萬福麟于學忠王樹常等亦均在行營作長談記者六時至行營訪戢由總務處參議沈祖同接見發表重要談話如左 問華北時局如何答華北時局絕對安定此次收編各軍自五月份起照特定餉章發餉關於山西軍隊五月份共發一百八十五萬元由行營籌一百二十萬山西籌一百萬元行營擔任八十五萬元至於宋哲元孫殿英龐炳勛石友三各軍亦照特定餉章每月約一百餘萬元由行營籌擔任六十五萬此後晉綏每月撥五月份已發出晉軍從前欠餉甚多現由行營籌發各軍兵士可得餉六元左右軍心大安各將領深知大義表示擁護中央服從副座外間謠言均不足信蔣總司令賜日通電北方將領極表贊成日內當有電響應剿共爲當今急務各將領皆主張先肅清共匪求中國統一安寧問副座近日病狀如何答副座病狀逐日減退體溫今日三十七度九脈搏七十八與常人無甚差別精神甚好食量增加醫云十餘日即可出院行營重要文件每日由參謀長王秘書長送協和醫院面呈親閱 問行營會調軍隊入關是何用意答行營調步兵一旅到北平係換防性質便於訓練整理並無其他用意軍隊換防乃常有之事恐外間不察易生誤會請將眞相披露云云

王樹翰於十三日晚八時十五分離平赴遼寧將晤張作相報告張病眞相並商時局問題(京電)

長及職員被扣

十九路駐粵辦事處全體離粵已抵港

第十九路軍駐粵辦事處全部離粵抵港即來京(十六日南京電)

熊式輝抵京將隨蔣入贛

熊式輝十五日晚由滬抵京將隨蔣赴贛剿匪(十六日南京電)

藏番佔瞻化

上海訊、藏番佔領瞻化、縣

國府新組織法已行發表矣

國府十五日以國府令發表通過五中全會之國民政府組織法全文爲十章五十二條係根據約法之規定修正舊國府組織法是以與舊組織法殆相同云(十六日南京專電)

蔣氏宴中委 謂十八出發

某氏謂決六週消共 移胡盧山擬請同行

蔣介石十五日宴全體中委謂不日將出發剿匪擬於十八日起行邵力子周佛海同行又據某要人談云云蔣氏此次出發決於六週間內消清共匪北方時局有張副司令鎭攝決無問題云云又蔣介石如無變化十八日確可出發邵力子周佛海吳醒亞均隨行(十六日南京電)

五中全會十五日已閉幕倘事前無何變化則蔣介石擬於十八日赴南昌指揮討共其幕僚及警衛隊之一部已先發又蔣從劉在三藩市之立法院院長林森之建議爲緩和粵方云擬請胡漢民與蔣同時出發將胡移至廬山靜養(十六日南京專電)

汪孫古等均傾向和平 孫古有親函託代呈蔣

張繼歸京對記者之談話 或將在上海開和平會議

張繼十四日由粵歸京語往訪記者云在粵各委員之意見均爲和平主義均謂願極力避免軍事行動余當歸京時孫科古應芬曾有書信託余代呈蔣主席其內容大體亦希望和平解決汪精衛比較從來其主義與主張已大改現已傾向和平的故相信粵事之解決決非難事問題惟在解決條件耳雖有在滬召開和平會議之說但非決定的或至實現亦未可知云(十六日南京專電)

許崇智不得志於粵 將來大連說閻

許曾退避汪孫撫慰乃派北行

粵國府內部要人與許崇智間頗欠圓滿未得所樹福建地盤之計畫亦爲陳濟棠所阻礙因之許氏情然息影市內某處汪精衛孫科等聞風急往慰撫將派許赴大連誘說閻錫山並運動張學良等津瀋兩地東北首領之嚴守中立近將由孫科對許支出運動費云(十六日廣州專電)

朱毛由閩退贛

劉和鼎即開始前進 福州夜間宣布戒嚴令

入閩共軍爲朱毛所部第四軍約一萬人由十日已向贛開始撤退其原因不明據觀始爲對抗集中江西之中央軍劉和鼎軍因共軍撤退已向境防地之泰寧開始前進福州市內刻有敎導團及海軍陸戰隊約一千名夜間布戒嚴令云(福州電)

追蔣下野有何術統一 赤匪平黨事可決於黨

陳銘樞主張剿匪息爭兩電 一覆汪精衛等一電致各方

上海訊、陳銘樞眞(十一)日覆汪等電、原文云、白贛州覆汪精衛、哲生、湘芹、汝爲、海濱諸先生、暨伯南、惠長、籌碩、握奇、翰屏、欽甫、鼎中、慶雲、諸兄鈞鑒、諸公灰日各電奉悉、自胡案發生後、粵中同志、張皇憤起、樞竊深憂、釀成大變、每當群呼擾之際、未嘗不欲潔身遠引、不再聞問國事、徒以統一甫成、民生凋敝、國基未定、民志彷徨、共禍迫及目睫、國命危於累卵、此眞救死不暇之秋也、苟能弭此奇禍、挽回國運、則黨內糾紛未嘗不可徐申意見、開誠商量、倘若不然、一朝之忿、藉口興戎、牽一髮而動全身分崩離據、共匪乘之、國家前途、何堪設想!先識之士莫不云然、故每與八路各將領談話、未嘗不本此旨、陰相調協、十九路將領、亦聯電樞及伯南、反對內爭、專力對匪、於是樞乃安心出巡各縣、不意伯南等信使四出倚勢欺人釀成必動形勢、樞得報忽卒返省、而謂在弦上已不可止矣、哀故痛哉、促國家於危亡、造成不可收拾之局、倡言革命、豈眞革命者所忍出此!樞此時挽救無術、茹痛難言、故仍不能不出於一走耳此樞離粵之原因與經過之事實、今公等垂教殷殷、其意乃欲蔣公下野耳、古人云、有諸己而後求諸人、無諸己而後非諸人、試問蔣公即下野、公等以何術統一大局?!弭消禍亂?!天下人皆看得極透、早知公等之不能矣、此已所不有而徒求諸人也、又試問公等此時雜湊之內容與形勢以何術能求得本黨眞正的民主政府之實現?!此又天下人之能批評其不能矣、此已所不能而徒非諸人也、若統一無術、禍亂更甚、乃謂蔣公去、公等方能平共、三尺童子、亦安可欺、公等得毋謂共匪專爲蔣公而起耶?!蓋日今共匪固借口傲迎公等反蔣與公等合作矣!抑公得毋謂共匪之害中國爲未深、其禍中國猶不急耶?!何不至軍前一視、木石人亦將廢然而返矣、凡此理論事實、彰彰然供呈全國人民心目中、非樞有絲毫主觀參入其間、請本公等之良知與明識、自相質問、樞可無煩贅述矣、樞行事、所貢獻於黨國者、無不可以對天地質鬼神、此時從禍國救國各種客觀之探索認識之明、朗若觀火、意志之定、堅如金石、方將挈率舊部、親歷匪穴、誓與共黨決最後之命運、若其不捷、將收我骨於章貢之間、至於樞主粵政兩年、一切志願、阨而不伸、廻瀾種種、都成罪過、即粵人不我責、我何面目見之、幸而有餘鎬殘生之一日、吾寧遠戍邊疆、不願坐見黨內之分裂、同志之爭殺也、倘憎愛同捐、國亡共慮、不遠而復、挽補可圖、則共平之日、樞即低首降心爲公等、與台皂隸、亦所甘心也、被瀝膽肝、伏維鑒察、謹覆、陳銘樞叩眞十一日印

北平訊 國府文官處通電云(銜略)頃接陳主席銘樞由江西贛州打來佳電、文曰、赤匪蔓延、浸成鉅禍、荼毒贛省、兇燄尤烈、我同袍同志之生死關鍵、已迫在眉睫、倘不亟求撲滅、黨基固將因以摧毀、民族亦必陷於淪亡、十九路全體將士連年効命黨國、馳驅四方、曾願釋甲歸田、以謀減輕國家之負擔、並爲擁兵統固者之誡勉、迭請不獲、重受剿匪之命撲之大義、何敢告勞、比者請辭政柄、原甕犧牲一己、以利大局、無如中央督責、舊部催促、良心備責、又復從入軍中、勉圖報稱、今我等身在此境、目擊慘狀、有赤匪無我等、誓以潔誠之血、貢諸黨國、滅此朝食、至死靡他、所望同志同袍、以及各路友軍、同心竭力、相與策勵、以弭浩劫、而拯危亡、至於黨內問題、概決於黨、亦俟撲滅、自有從容疏導之時、吾人懇和平統一以爲鵠不難以群力與促其實現也、銘樞即佳等語、特電奉聞、國民政府文官處叩文(十二日)印 陳銘樞電京、蔣蔡兩師擁護中央、始終不渝、中央即先滙給餉欵、並電嘉慰

蔣介石文集

將出版問世

京訊、近有人爲蔣主席印行文集、印費約四千金、書二千餘部、已由總部文書科長毛勉廬君、與中華書局接洽、書中分門別類、以講演詞爲最多、任校對者、爲張玉麥君、名曰「蔣介石文集」、昔曾湘卿於戎馬之中、不廢著述、蔣主席政治軍旅、久躍神州、今復以文集問世、當亦能紙貴洛陽矣

論說

東北實安危所係

(知非)

家與國、其事雖殊、其理無異、父子兄弟、至親骨肉之間、苟使嫌隙叢生、其家必敗、由家而推及於國、動起私爭、竟置公理於不顧、鮮不自取滅亡也、年來國內之不靖、皆係因私而起、所謂公事意見不同者、無非假此爲名耳!中央與粵、不幸而風潮又起、究竟孰是孰非、能否訴之於武力、抑或別有弭患之法術、此時正如置身五里霧中、非確定南針、辨其實在方向、不足以乘風破浪、渡出危險、達於彼岸也然作此南針、而爲萬衆所瞻仰、隨從之者、尤非尋常之人所能辦、吾於今日各省領袖中遍覓其人、覓寥寥不可多覯、微張副司令、其誰與歸、張氏少年老成、遇事能識大體、對乃父可稱跨竈之子、對於國洵屬楨幹之才、前次輔助中央、討平叛亂、實爲大局起見、並非相佐蔣氏、剷除異己者也、觀其舉動行事、知其局量深遠、堪負中華民國之重任、蔣介石格外垂青、惺惺惜惺惺、可謂眼高於頂矣 據各報所載、目前身染微恙、日在醫院療養、所謂病者、恐不免假此爲名、殆亦沈機觀變之意耳、中國此時宜和而不宜戰、雖在愚夫愚婦及牧童豎子、毫無智識之輩、莫不盡知、視太平而色喜、聞戰亂而心驚、此種情形、中國凡有人民處、莫不如此、張副司令能體現在之民情、立定方針、無論如何、總以息事寧人爲心志、是誠當之善者、假令絕定此旨、吾意心存反側、偏強不服者、當必知難而退、不敢輕易嘗試矣 夫欲挽回其亂機、以吾人私意揣之、或不至於棘手也、好在同黨相處、諺云、一窩猕子不㩦操、話到投機、讒盤之誤會、俱可次第解釋、宜解而仍不解、則曲直自有所屬、若到斯等地步、彼野心思逞者、人將共棄之不暇、尚復何能成事也、張氏本此做去、使統一之勢、不至再呈之土崩瓦解現象、其功偉矣

何應欽電何成濬、報告陳銘樞八日乘機飛贛州、慰勞該路將士、表示竭誠擁護中央努力剿匪、何鍵十一日赴衡州視察、並定即轉寶慶、約六日返長沙

漢口訊、公秉藩十一日由京飛漢、晚謁何成濬十二日返防

上海訊海、容應瑞兩艦到馬江、閩黨政開聯席會、議決設宣傳、省宣傳三委員會

、商界對省府表示願助軍需

香港訊、蔡廷楷電告、所部十一日已過南康、抵大庾、取道北江返省、陳濟棠擬十六日赴北江、視察防務、陳銘樞電汪、鄧、陳、張、白略謂有赤匪無我等、誓以熱誠之血、貢諸黨國、滅此朝食、至死靡他黨內問題、概決于黨、俟赤匪撲滅、自有從容疏導之時、汪十一日覆電、表示同情

孫總理蒙難九週年 瀋陽紀念大會

邢士廉委員主席報告 各主任演說並呼口號

十六日爲總理在廣州蒙難九週年紀念是日遼寧省黨部由午前九時舉行紀念大會到各機關及法團領袖百餘名行禮如儀後由常務委員邢士廉主席報告云 今天開會是紀念總理在廣州蒙難之九週年當時係陳烱明違背主義破壞紀律將總理困於艦內彼時總理孤軍奮鬪至兩個多月始終不屈不餒仍保持鎭靜態度卒未敢棄救國責任其不屈不撓之偉大精神實値得吾人紀念吾人應承繼總理之精神努力本黨訓政及建設發揚本黨精神以完成統一大業云云 繼則宣傳劉主任組織陳主任等各有演詞均不外陳述總理蒙難經過等情迨大會閉幕復呼口號如左

一、紀念總理蒙難擁護約法
二、紀念總理蒙難鞏固和平統一
三、承繼總理大無畏精神
四、打倒破壞本黨紀律叛徒
五、總理精神不朽
六、三民主義萬歲
七、中華民國萬歲(十六日駐瀋特派員馬星垣電)

國委又加四人

龍雲何健徐永昌陳調元

十五日之五中全會已將國府主席以下五院院長並副院長決定同時並決定國府委員係於卅六名之外又進加四名共爲四十名茲將名單再列如左

蔣介石、于右仁、胡漢民、蔡元培、張靜江、楊樹莊、何應欽、宋子文、陳果夫、葉楚傖、劉蘆隱、劉 峙、何成濬、劉尙清、吳鐵城、孔祥熙、戴天仇、王伯群、王樹翰、張景惠、張作相、邵力子、李濟琛、張學良、林 森、馬福祥、相劉瑞、張 繼、韓復榘、王寵惠、朱培德、邵元冲、李石曾、張 群、丁惟汾、陳銘樞、龍 雲、何 健、徐永昌、陳調元(十六日南京專電)

蔣氏之廬電 韓馬亦響應

濟南訊、韓復渠、馬鴻逵、孫桐萱、曹福林、喬立志、谷良民等、庚(八日)覆蔣廬電、略稱、奉讀廬電、凡有血氣、莫不感激涕零、復渠等自追隨鈞座、久已誓竭涓埃、藉報高厚、今鈞諭戒除內亂、保障統一、剿滅赤匪、安定社會、尤對爲黨國存亡關頭、自當與患難相依袍澤竭力遵奉、以紓鈞座宵旰憂勞 國事乃國人共有之事、非鈞座一人之事、鈞座既不避艱難、不辭勞怨、爲舉國倡、人非木石孰不誓死奮鬪爲國效忠、旌麾所指、行見赤焰立消、南天淨碧、乞鎭靜處之、勿過焦勞、等語

張學良精神極佳 親閱重要公文

並見到平之陳興亞

張學良十五日體溫卅七度脈搏七十七精神極佳親自展閱參謀長戢翼翹呈遞之各種重要文書並引見由瀋來平之憲兵司令陳興亞旋進牛乳雞卵兩個並飲湯一碗(十六日北平專電)

最近海軍部 共購造三艦

均三千餘噸

上海通訊、海軍部年來整頓部務及諸事項、莫不努力進行、對於建造軍艦、尤爲積極、茲據確息、該部於本年一月間、向日本播磨造船所定造巨艦一艘、排水量三千五百噸、造價銀在四百萬元左右、期於二十個月完成、現定名「無畏」軍艦、表示大無畏之精神、茲悉該部最近又派總務廳長李世甲赴日、又向該廠商妥、將該國海軍定造不日完成之自用巨艦一艘、計排水量三千餘噸、照價讓購本年終即可駛滬編練以固國防、又該部在本埠江南造船所擬造巨艦一艘、排水量亦在三千噸左右、艦型業由監造科繪就、日內即擧安放龍骨、如該三巨艦完成之後、我國海防更形鞏固云

統一黃河管理

收歸國家督治由各省協欵 山東河工委員葛象一建議

濟南快信、我國黃河、歷爲北方各省大患雖半受時局形響、及財政困難未能爲根本治理一勞永逸之計所致、河權不能統一、分省而治實爲釀禍最大原因、蓋黃河情形常有工在甲省、而禍在乙省者、無禍之省、對於撥欵治河、多漫不注意、每致遺誤工程、釀成大患、山東河工委員會委員葛象一、有鑒及此、特建議黃河統一收歸國家管理案、當經河工委員會第一期大會第一次會議決呈請省政府核轉中央在案、本日(十一日)省政府舉行第五十八次會議、討論本案議決准予轉呈中央、茲覓得其建議原文照錄於下

爲建議事、查吾國河道之爲地方害者、南有淮河北有黃河、近年導淮之議、聲浪甚高、治黃尚無切實計劃、黃河自入直魯豫三省爲害始烈決口之處每年不免考其故因非一端、惟分省而治不相聯屬欵 爲釀患總因謹說明如左

一、用人問題 治河用專才尤須久於其職、始能收效、分省而治、往往因省府更替、累及河務、因之難得專才、或不能久於其職

二、責任問題 黃河長幾萬里、分段而治、各不相屬勢至甲省有險、乙省坐視、乙省有險、甲省坐視、例如劉莊爲河北險工、宋口爲山東險工、相距不過數里、每險在劉莊、山東不管、險在宋口、河北不管、彼此不能互助、河工前途、何堪設想

三、經費問題 治河以經費爲最要、每見甲省有工而無欵、乙省有欵而無工、彼此不能通融、地方依然受害

四、利害問題 接界之省、嘗有工在乙省者、如負責省分無利害關係、每艱於撥欵以致失事、例如河北工南岸工在河北、害在山東、河北省府對此不甚注重、近來五次決口、率由於此撥以上情形、各自爲治、無論如何設法、河工決難安全、且治但應作一勞永逸之計、並應振興水利、移禍爲福、非全河統一、便難着手、茲擬由本會具呈省政府轉呈國民政府由國民政府委派大員督治其事、各省工欵照數改作協欵不敷之數、再由另欵補助、庶可統籌全局轉危爲安是否有當敬請公決建議人葛象一

邊業銀行廣告

本行資本國幣貳千萬圓呈由政府核准享有發行紙幣代理國庫特權專營各種存款放款匯兌貼現及普通商業銀行一切業務匯水利息格外克己辦事手續尤爲敏捷如持本行鈔券作匯東三省境內各地分行一律免收匯水倘蒙賜顧無任歡迎

總行 遼寧省城大南門內路西 德隆店胡同

電報掛號 九九九九 電話 總裁室(四五六四) 營業室(四六五八) 總經理室(四六五七) 傳達室(四六〇七) 日本長途電話(二四五八)(三〇七三)

天津 上海 大連 營口 安東 錦縣 四平街 新民 遼陽 吉林 長春 通遼 哈爾濱 安達 化 雙城 黑龍江 洮南 遼源 開原 海城 西安 山城鎭 新立屯 公主嶺 撫順 法庫 北平 昌黎

除在遼寧本總行發行奉天地名現大洋元角券及京津通用角券外並委左列各商號代兌

代兌處

倉庫 本總行設有倉庫辦理貨物押欵

洮昂鐵路局工務處招標廣告

爲廣告事查本局現擬招商標修改嫩江大橋工程內製造鋼筋洋灰樁打樁及修築橋墩等工程定於七月一日上午十時在本局當衆開標如有願承包者務於期前逕到本局工務處或齊齊哈爾平里胡同齊克材料轉運所交納標單費現洋十元領取各該件連同投標欵現洋五千元銀行期存條亦可投標爲要其投標押欵中標者即移充工程押欵未中標者如數發還至標單圖樣費無論中標與否概不發還恐未週知特此廣告

吉敦鐵路工程局廣告

第一號

爲廣告事本路旅客票價茲經改訂計頭等每人每公里銀圓五分二等三分三等二分定於七月一日起實行恐未週知特此廣告

願辦本報分社者鑒

逕啟者如有希望在本報未設分社之東北四省及山東省各縣而新設本報分社者希直接向本報函商必當照章速與准許也此佈

本報經理部啓

粵東 廣芝館緊要啓事

(注意) 嚴防假冒

敝館所製各項丸散膏丹東北諸埠向歸萬興錢永和慶兩家代理專銷歷有年所貨眞價實久蒙同胞歡迎查近有無恥之徒由粵私造假藥運營銷售欺世誤人不法已極若不澈底查究不但危及敝館之營業且於光顧諸君貽害尤深除已稟官懲治外故特登報聲明仰各界認明本館招牌及裝璜外所粘萬興錢永和慶經售方爲不致誤是所至盼

訃

(龕設旅順十年町上清聚仙宮)

塵緣已盡萬法永消放下身心撒手逍遙爲我

剃度恩師莊嚴圓寂天后堂上傳爲仰正宗二十六世中興第二代上一心下一修公太老和尙覺靈住世八十載戒臘四十一夏法臘三十冬慧命壬子相四月二十吉時秉願東投示寂於民國廿年夏曆四月二十四辰時拂袖西歸徒等親視入龕擇吉發龕浮厝下一仙宮謹此吉入塔伏冀

諸山檀越法誼戒誼友誼屆期光臨寂存均感謹此訃聞

夏歷五月 廿二日念佛 廿三日 廿五日念佛 廿六日 廿八日念佛 廿九日 初一日念佛 初二日 初四日談經 初五日 初七日談經 初八日

剃度徒隨德泥首頂禮 徒孫境曙泥首頂禮 境海泥首頂禮 境昭泥首頂禮 增孫廊智扠淚頂禮 龐仁扠淚自禮

解決德對歐戰賠欵 為救歐洲革命 德中央黨總會議決

當此德國財政狀況極度窮困之際德國全國朝野各方面均積極主張減輕德國對歐戰賠欵問題之議論益趨鼎沸德中央黨於十四日開催緊急總會專爲討論解決德國對歐戰賠欵問題謂即爲解救歐洲革命全體出席黨員議決通過云（柏林十六日專電）

英新地租法案 經下議院多數通過

英國下議院於十五日開會討論英國新地租法案時保守黨議員提出之修正案投票表決以二百三十二票對二百零八票多數可決通過英政府側失敗麥克唐納首相謂新地租法案並未陷於危機表明容認甘受意向云（十六日倫敦專電）

新任滿鐵正總副裁 在東京分社舉行就任禮

新任滿鐵總裁內田康哉伯爵於十五日午後一時半親赴麻布區舊任滿鐵總裁仙石氏私邸訪問接收滿鐵事務終了後午後二時十分鐘同新任副總裁江口氏到東京滿鐵分社舉行到社視事禮當時太平舊副總裁及滯東京之滿鐵各理事均在社致賀詞復由新任總裁內田伯爵對全體社員致訓示畢即行退社返回私邸云（十六日東京專電）

與藏相邸炸案有關之 日本愛國社主岩田收監

與日本藏相（即財政大臣）井上氏私邸發生之炸彈案有關係之愛國社主岩田愛之助經東京地方法院檢察廳檢事詳細豫審結果於十五日正午起決定提起公訴尚先行强制處分已收監矣（十六日東京專電）

山西成土匪世界 民衆運動救死 軍餉未發匪蜂起 各縣將停解田賦

太原專訊、副部派參謀張玉居八九、書等來井、點放宋哲元、麗餉動、孫殿英等部五月份餉項、刻正接洽點放手續、定三二日分佇發放、各縣駐軍供應、省府雖已令自六月一日起停止、惟駐軍、以添購鞋襪等爲由、仍令繼續負擔半數、刻軍糧處已散消、軍餉尚未發、各地土匪蜂起、麥收僅一二成、秩序混亂、民食斷絶、晋南已陷極度恐佈狀態、河東各縣代表景定成蔣土選荆育賓等、十二日在教育會招待各報記者、報告晋南民生凋敝土匪滋擾種種慘狀、擬聯合各界作擴大救死運動、進行步驟、一、請各軍將領體恤人民、減經供應、二、請省府飭各縣協濟、平均負擔、三、組織人民自衛團體、又聞喜等縣民衆已電省府、謂如無辦法即將停解各項田賦省欵、實行自救

太原通訊、返數月來、晋西半壁、幾成土匪世界、各縣被匪劫掠之事、凡無日不聞如方山縣峪口鎮、區長被擄迄今逾月、尚無下落、縣長公安局長雖設法營救、但毫無結果、又離石縣王營莊之飯舖與店棧之受搶掠者、十其他石樓隰縣汾陽等地、每日必有搶案發生、就中、尤以中陽縣、被災情形、尤爲慘酷、近十數日來由孝義縣之會灤村、至中陽師莊鎮之大道、約七八十里因沿途土匪三五成群、一遇行旅即行搶掠搶掠之人不論貧富、雖帶有三五元之晋鈔者、亦剝奪之即未帶分文者亦必將其衣履剝去、因之一條大道、近日行旅幾將絶跡中陽德慶東雜貨舖夥計二人於月初帶晋鈔七百餘元、到汾陽購貨、道經鵠鴿嶺店房門首、被匪五人、將財物行李劫奪無遺、並將夥計一人架去、隔月始脫險逃回、離中陽三十里之希莊鎮劉濟寺主持、亦被土匪打傷、劫去財物甚夥、並勒令說明該村富戶姓名、以爲下次光顧之準備、中陽城北之蘇村、亦有土匪威嚇情事、其他留譽鎮、乾村、杜家莊、孫家場勝泉鎮、車鳴峪、曹家峪等地、均已先後被匪搶掠二次以外、近如皆崖底、翟家嶺石盤上、黑家疙疸、賀間村關上、碑窰窊、黃蒿嶺、曹家崖底等村、俱遭浩劫、每村被災之家、雖輕重不等、但幸免者極尠、其土匪所過各村莊、刼去騾馬運載物品爲數不可勝紀、至因迫逼銀洋、至用煤油燒死或槍殺者亦不下十數人、財物之損失更不計其數、各村居民因土匪滋擾、小康者均紛紛移入城內居住、現城內已大有人滿之患、縣長爲亡羊補牢計決招募巡緝隊十餘名、加以訓練、使防禦土匪、然燎原之火、豈杯水所能救滅者

濟南代表雲集 程希賢謁石信中央部已離濟 順德仍有招兵情事

濟南特訊、石友三代表、程希賢十二日[illegible]邵力子、蔣伯誠、韓復[illegible]種石友三見[illegible]告全國[illegible]大感動、絕對相信[illegible]服從中央、部隊現無調動、又韓率所部將領覆蔣廟六日電、稱惟命是從、又齋振瀛劉汝周赴京係代表石友三謁蔣呈示石代表程希賢文十二日早六點偕聞承烈到省府謁韓、對順德情形、有詳細報告、石確竭誠擁護中央、相信中央外傳謠言皆非事實、不過軍餉稍感困難、韓當在省府設宴爲程洗塵午後程拜晤蔣伯誠邵力子、迎石對中央誠意原擬親自來濟、因病未果、當晚邵在王芳亭宅宴程、當政軍要人均作陪邵已將程到濟情形、電達中央、程定元十三日返順德、馬鴻逵亦定元十三日返泰、邵寒十四日可回京、聞劉鎮華代表鄧劍鳴牟鳳鳴、張是代表周效祥張叔治、馮虎城代表鄂文升均因公濟謁韓、並無特殊任務、並聞孫連仲梁冠英、亦有代表到濟訊

北平特訊、據順德商界來人談、近來彰德順德磁縣一帶戰事謠言、完全息止、惟官兵操練甚勤而已、前曾迭有兵强抓民衆當兵之事、順德第四師範南關學生會被抓架、經營長查明釋放、當局現已出示禁止、但爲補充軍額起見仍責成縣政府代募、磁縣計應出五百名、大村兩名、小村一名、已由縣正式佈告、又磁順兩屬、近又有某師長在各處招收軍隊、似將新成隊伍、對持槍應募者特予優遇、本月初在磁臨交界之講武城聚集、一時人心頗爲惶惑云

京平間航空 暫停四星期

北京通訊、中國航空公司爲謀發展及安全起見、特向美國訂購新式發動機六架、不日到滬、所有京平航空線、自九日起、暫停四星期、但航空郵件、在津仍可照常收寄、惟須隨歐亞航空公司之飛機、發往南方、此項飛機係於每星期一日、及星期三日上午四點鐘、由平飛往濟南、南京及上海各處、凡欲寄該航空飛機轉運之郵件、應於每星期二日、及星期日下午八點鐘以前、在天津郵務管理局交寄、至掛號郵件則提前一點鐘截止云

又美國航空家威廉士、係最著名之飛行家、對於航空學識、深有研究、該氏於十日早由首都駕駛飛機啓航來津約於下午三時左右即可飛到其所乘之飛機爲世界最著名之華哥號、其機器則爲最稱優穩之門納思哥機器並聞該氏爲本埠法租界聯豐公司航空部並任該公司係上海美倍洋行華北經理云

處長王伯羣 將娶新夫人 爲大夏女生

上海訊、交長王伯群氏十日登各報、宣布與大夏大學女畢業生保志寧、經張我華何輯五介紹、並得雙方家長許可、互訂婚約、王現任大夏校董、保女士之叔君建、現任中國航空公司財務組主任

中全會開會詞 于右任主席所述

南京十三日訊中全會開會時于右任主席致詞如下、今日爲本黨第三屆中央執行委員會第五次全體會議開會之日、深念總理偉大遺教之指示、基於國家開創建設之程序、民族生存繁榮之需要、循革命途徑、以致力於此鉅大工作之完成、中央執行委員會因所負責任之重、在革命發展之每一時期、皆先決定適合事宜之綱領、及其施行方案、以爲全體黨員意志行動之準則、而期以沈毅精勤之成就、外則盱衡國際形勢、內則週應於國民之所企求、以確定一時期中之中心工作每次中央全體會議之招集、皆本斯旨、故能斟酌至當踐履翔實、政府則循事致功、國民與黨員則一其心力、相與奮進、年來戡定禍亂、救濟災危、每於沉痛裏創之餘不忘淬厲興復之業、近者國民會議已遵依總理遺囑開議完成、此總理所諄諄顧命於黨人國人者、日月不居、山陵在望、民生所急、國命所關、制根本之法、宏久遠之圖、凡會議接受總理全部遺教、而承奉本黨三民主義五權憲法之治者、與夫訓政時期、約法之實施、及會議所議決應由黨與政府領導處理之事、首當詳悉規畫、推之於實行、舉其要者、則訓政時期約法、實爲國民以其革命需要及政治上之抉擇、承認本黨政權之行使、能完成其蘄望、因以建國治國之責任、託於本黨、本黨亦以所應負荷者、鄭重與國民相約期以歲年、可觀成效、民國於此時期中之權利義務、一以本黨所服行之主義及所趨赴之目標、權其重輕緩急以爲斷、至於政府職權則規制務欲其詳、誠以國民生計國民教育諸端、爲革命中心問題所在、俾政府殫其所能、爲國民忠實之任使、則革命利益、乃能歸之於國民、而經濟政治諸實際施設、乃能以革命之政府、完成革命之要求、社會內部所蘊蓄之危機、及國際所加遺於吾國家民族之侵迫乃能因此根本大法之施行、希共濟於和平樂利之境、至於會議移付之其他事案、如實業建設程序教育設施趨向等、皆本黨視爲當務之急、而政府決當坐言起行者、又仍與約法精神欲合符契、故此後之黨治、實全國之民治、而此後之政府實全民之政府、此爲國民會議完成後、中央亟應集議綱領以領導政府與人民者一也、國民政府根據約法、總攬中華民國治權、中華民國訓政時期約法旣已公佈、則政府組織、亟應依法完成、約法規定訓政時期、由中國國民黨全國代表大會、代表國民大會行使中央統治權、代表大會閉會時、其職權由中國國民黨中央執行委員會行使之、是此次中央全體會議之召集、關於政府組織之法案實爲施行約法之要端、必有良善之制度、乃有良善之政府、中樞鞏固、全國統一、關係極爲重大也、至於約法所舉各項法律之制定、大會交付各項決議之執行、訓政時期中地方自治開始實行、及一切建設事功、胥賴强有力之政府、總攬而策其成此中央關於約法公佈後之、政治制度、亟應集議規模而完成組織者、二也、吾國家吾民族、以赤匪頻年之擾亂、各地方殘破耗[illegible]、誠極有史以來之慘酷、人民生命與失及農村城市生產事業之全部破壞、亦匪因以此爲階級鬪爭所應爾、而我國家及國族之創夷、已不堪問矣此則本黨窮於感化、敝於補苴、決不得不出於用兵、戡定之一途、否則人民萬不能保其生存、更遑論安居樂業、共濟約法之治、頃自廣東事件發生、據得自前方之報告、赤匪極引以爲慶幸、此誠關係我國家之存亡民族之興滅、苟非同志戮力一心、全國人民致動員、而整齊以中央統一明決之指揮、督促以公忠勤國之將帥、勢將滋蔓難圖陷國計民生於不復、革命之人民、革命之政府其何以自救自存、而革命之本黨、其將何以自完其職責、故中央爲督勵剿匪綏靖地方、指授機宜、戢止助長禍亂計、亟應集議方略戒厲圖功者三之重大時機之嚴重、自當深凜總理教命、審察黨國所急群策群力、以大慰國民與同志之望、今當開會、敬謹致詞云云

何應欽固無恙 前傳遇險係滬報造謠 何且電其弟致函更正

上海特訊、某文報及晚報均載有何應欽被刺訊、並無根據、記者訪何輯五、據何謂家兄前昨兩因中國航空公司飛機航務問題、均有電報來、均未言有意外、外報謠傳不足信

上海又訊、灰（十日）日文報及大陸晚報載何應欽在贛負傷何文（十二）日電其弟輯五云、此間安謐無任何事件發生、希函滬日方報及大陸晚報更正

中央與國府 兩處紀念週 方覺慧報告 于右任致詞

南京訊、八日晨中央紀念週方覺慧報告視察川黔經過及感想、長萬言謂川民衆力量堅固、到處無匪、黔亦甚佳地方自治亦逐漸舉辦、路政亦極發達、各省遠不及其成績、惟民衆痛苦甚深、川田賦已預徵至三十年、黔則更貧、希望中央設法救濟

又訊、八晨國府紀念週、到蔣中正、于右任、邵元冲、王伯群、張景惠、王樹翰等于報告、召開國民會議及廢除不平等條約、載在總理遺囑、爲吾人耿耿不忘之兩事蓋以欲解決國內一切重要問題、惟有開國民會議、欲中國獨立於世界、惟有廢除不平等條約、現國議已閉幕、訓政時期之約法、亦由政府公布、中華民族之新年命、即由此開始、約法之精神、完全建立於三民主義之根本原則上、關於民生如何解決民族如何團結、民權如何訓練行使、均有眞密規定、惟實施約法前、須有一先決問題、即國內要安定與統一、如國內統一有妨礙、地方秩序不安定、則談不到實行約法、現時妨礙國內統一者爲赤匪、昨蔣總司令所發告全國將士書、對於維護統一防止內戰、再三申述、希望勿爲赤匪造機會、故凡不諒解中央之同志、希望忍耐一番凡不明白政府之人民、可待事實證明、當知政府處處爲人民造福、有危害人民利益者、政府必掃除之、凡明白中央之人民、更應竭誠擁護中央、以竟全功、吾人須知剿赤如不成功、即中山主義之失敗中華民國之失敗、故當此赤患猖獗之時、全國國民全黨黨員、應一致抱定過去種種譬如昨日死、以後種種譬如今日生、消除一切恩怨、一致努力於剿除、其次關於監察院方面、日前本院曾以㵲縣縣長孫惟善違法抽收廢骨捐、經提出彈劾、業由國府令河北省府查辦、頃據津報館友人函告、該縣長竟發宣言反駁、以爲監察院不應以二分郵票而彈劾一縣長、要知此二分郵票、亦係人民所破費、人民還待向其算帳況監察院秉政府賦予之職權即無此二分郵票、亦可提出彈劾、該廢骨捐爲各地所無有搜骨上還要刮油、實苛細太甚、再者因耕牛出口過影響於北五省之農業者至大、以致富農中農、變成貧農、貧農變成流離失所、由極小事而釀成國計民生大問題、望地方執政多加注意

清華大學校長 吳南軒堅辭 自謂未奉部令 解決前不棄職

南京通訊、陳石孚抵京、談清華學潮之起、有四種原因、一、黨的關係、該校多數教授非黨員、而新校長等爲黨員、故不能融洽、二、院長問題、三、修改規程、四、私人惡感、予昨已謁陳次長陳謂待調查報告到後再考慮

北平快訊、淸華學潮、連日已成僵局、學生方面則堅決拒絕吳南軒長校、而教育部吳辭職已經下令慰留、同時吳對校事、亦未放棄責任、各事仍繼續在臨時辦事處進行、記者晤及吳氏詢以對學潮最近感想、承作如次之談話、報載教部對余辭職一節夫允所請、實則尚未奉到此項令文、余辭職原因、初非由於校內少數師生對余放擊余治學二十年、又爲革命黨員、只知認眞作事、辦學校須用手腕、實各國未有之奇聞、此次本校不幸、發生風潮、即朋好皆嘆余缺乏手腕學風人心、收壞至此、實覺痛心、余寧爲他人手腕下之犧牲者、不欲以手腕摧殘正義、近日對於用手腕者、傳佈種種僞言、或謂余對學校實行經濟封鎖、或謂余確已悄然離平、多方窘余、以幸其去、不知余爲國府任命之校長、在未奉正式命令准予解職以前、斷無輕棄職守之理、對於日常校務、仍照常執行、連日報紙皆有記載、余負責態度、不因環境惡劣而減損、亦不因政府慰留而增加、余將續上辭呈、並請政府早日派員接替俾息仔肩云

張景惠北上 亦慰問副張 將赴哈慶壽

平訊、軍事參議院院長張景惠、十日到津、已於十日七時搭津浦二〇二次車北上、預計十一晨七時即可到津、聞張此行係到平慰問張副司令病狀、稍事躭擱、即行赴哈爾濱、因廢歷五月二日、爲張氏六秩壽辰云

國府命令

國民政府十三日命、（一）派王用賓爲高等考試襄試處主任、此令（二）派沈士遠爲高等考試襄試處秘書長、此令（三）派吳思豫爲高等考試襄試處警衛長、胡定安爲高等考試襄試處衛生長、此令（四）派許崇清、龍潛、爲高等考試襄試處秘書、此令（五）考試院院長戴傳賢呈、請派沈祖德、黃霖生、祝世康、李元白、毛家麒、陳安頌、林爲高等考試襄試處秘書、王揖三、吳邦珍、顧堯階、戴德驄、爲高等考試襄試處科長、應照准、此令（六）茲制定自本年七月一日期、爲船舶法及船舶登記法施行日期、此令（七）茲定自本年六月十五日起、爲古物保存法施行日期、此令（八）任命馬鴻逵爲寧夏省政府主席、此令（九）任命徐實斌、雷長春、張書舫、李蔭芳、張書德、爲軍事參議院諮議、此令（十）茲修正襄試法公布之、此令（十一）茲制定高等考試典試委員會秘書處條例公布之、此令（十二）茲修正典試規程公布之、此令（十三）李宗弼、甘芳、給予三等寶鼎章、雷洋平、馬進功、陶凝海、黃起東、李榮卿、陳永王金屏、呂濟、力伯翰、給予四等寶鼎章、此令（十四）茲修正蒙古喇嘛寺廟監督條例公布之、此令（十五）特任金樹仁爲新疆邊防督辦此令國府十三日令、（一）任命楊佩章爲軍事參議院辦公廳主任、此令、（二）任文照爲軍事參議院書科科長、錢希文爲軍事參議院庶務長此令

東北交通委員會材料購辦委員會招標廣告

本會現奉東北交通委員會核准標購交通材料茲將購置機關材料名稱數量等項列表於左凡願承辦者即希先期來會登記領取標單並索閱詳章其已登記者即派員領取或函索標單爲要

會址 遼寧東北交通委員會

購置機關	材料名稱	數量	開標日期	交貨地點
吉敦路	客車輪套客車輪	一百一十二個四套	六月十八日下午三時	
四洮路	鋼板鋼線鎳棒錫角鋼銅線等	一百一十種	六月十七日下午三時	
	洋釘螺栓帽鉚釘等	二百卅六種	六月十九日下午三時	
	經線儀水平儀押車等	三種	六月廿六日下午三時	
	車床刨床刀機剪衝機扇風機等	二十種	七月十四日下午三時	
	松板英松枕木松木桿等	八十四種	六月二十三日下三時	
	螺栓大釘魚尾板鋼軌鐵絲繩等	廿二種	七月十日下午三時	
	隔電子電線燈炮送咀話池電繩乾電	百八十五種	七月一日下午三時	
吉林話局	電話總機話機硬銅線乾電池等	五種	六月卅日下午三時	
長春話局	電纜	二千尺	七月七日下午三分	

大連同和裕新立首都分號廣告

敝號辦理國內外滙兌存放各種欵項曆有年所信用昭著久爲各界人士所嘉許現爲調劑金融應付首都需要起見特在城內金沙井通滙莊內安設開始營業如蒙惠顧無任歡迎茲將敝號通滙各地點開列於後

總號 河南新鄉縣

分號 開封 鄭州 衛輝 道口 封邱 焦作 博愛 彰德 北平 天津 順德 濟南 徐州 蚌埠 宿州 新浦 南京 上海 漢口 大連 臨江 石家莊 洛陽 歸德 漯河 許昌 正陽關 陝州 晉城 亳州 青島 保定 無錫 蕪湖 安慶 修武

辦事處 代辦處

大連西崗久壽街三十六番地 電話長七四八七 電報掛號六七九一

婦女靈藥 女界福

主治婦女一切諸症強身補氣血神效詳細說明函索即寄▲各埠皆有出售

招募各地代理店函商即覆 大連德記全棧大藥房總發行

女界福營口總代理店和發樂棧興茂義保興長

南滿洲衛生研究所化驗証明無毒有效 補腎壯陽 美興賓 買一盒送一盒

◎補腎壯陽 ◎腎虧陽痿 ◎功效非常 ◎服之最良 ◎遺精滑精 ◎腰酸腿痛 ◎色情所搗 ◎第一靈丹

美興賓定價現大洋 大盒五十片二元 小盒二十片一元

經理處 大連西崗街一〇六番地 康德記源棧

經理處 旅順 同和堂 大連華泰藥房 公主嶺 三合公 仙芝堂 普蘭店志義成 德泰祥 金州 老德記 康德記 四平街 天德堂 志義成 瓦房店永泰鴻 各大藥房均有出售

長髮生毛聖藥 富美納音

含有殺菌力、長髮生毛、培養毛根、防止脫落、效驗卓著、

毛髮爲角質所變、由網狀部生出、亦即皮膚之一部、人之腦髓、藏收於堅固頭蓋骨中、頭髮能禦避外部寒熱之刺戟、眉毛能防止塵埃之入眼、故衛生上極爲重要、且外觀上異常美麗、其養毛之法、第一在使之清潔、第二興以刺戟、第三設法培養、夫年老、疾病、或身體衰弱、均可使毛髮脫落、宜保身健體、常以頭油擦抹、櫛篦梳洗、兼用富美納音、管保髮黑色艶、不致脫落、概因此藥能殺除病菌、並使毛根血液循環周流故也、

富美納音有三大作用

一、殺菌作用 此藥殺菌力甚强、故能除盡毛根之一切有害黴菌、皮膚自然健壯、

二、刺戟作用 藥力刺戟毛囊活潑毛根血液促進生毛機能

三、營養作用 能培養毛根、使之吸收營養素、則毛髮易於發育、恰如草木、在根幹施以肥料、其枝葉自能繁茂也、

醫界泰斗、日本東京帝國大學教授醫學博士田中友治先生參酌脫毛禿髮原因、依據治療最新學理採取珍貴藥料、應用化學方法、配合生髮靈藥富美納音、最簡單經濟、安全生髮、一經使用、必得良好結果、

富美納音之效驗及所治病症

●禿頭病●少禿●瘡禿●眉毛稀薄●產前產後脫落●病後脫落●浮皮多●梅毒胎毒等脫落●男女應有毛之處而無等症

富美納音之藥價

大瓶 日金五圓五角 中瓶 三圓 小瓶 一圓六角 外加郵費四角五分

凡各通商大埠均有代售 如欲直接訂購、請將藥價先行滙下、當即隨函交郵寄上、不致有誤、

奉贈說明書 如欲索取者、請函知敝藥院、即行送上、不取分文、

富美納音總發售處

東京藥院本行 日本東京芝區田村町六七番地 電話（芝）一八七四 郵局滙欵東京六〇一〇〇番

東京藥院分行 日本大阪天王寺區石ヶ辻町二番地 電話（南）一四六 郵局滙欵大阪五〇一八〇八番

教育界

清華學潮之內幕 胡適頗有嫌疑
學生會電教部續聘教授 教授會推代表晉京請願

平訊、記者頃訪某要人、對於清華風潮有所探詢、據談、清華風潮表面上一若簡單、實則其內容、全爲教育界封建勢力之伸展、而胡適之實爲中心、蓋北方教育素有「學閥」之目、於不同系統者輙加排擠、殆有臥榻不容他人鼾睡之概、此次吳南軒長校、彼等直視爲闖入學閥陣線、故非去之不可、彼等手段甚佳、於吳之來、則不迎不拒、以表示其無惡意、繼則以院長問題（馮友蘭又爲此問題之中心）使吳爲難、吳本一忠厚人、未知個中巧妙、應付一窮、風潮以起、而教授方面、遂獲得一部分人之同情以去、風潮既成、中央派人調查、於是又依其預定計劃、用某君爲援衛、俾渡過一個相當時期、而售其最終之計、此最終之計者何、即設法擡出一個胡適是也、胡適之謀長清華、由來已漸、羅家倫時之風潮、學生方面已提出所謂「無黨派」爲校長條件之一、此即爲胡適作地之故、夫胡適爲本黨、譏總理、貶黨義、正爲實本黨之犧牲敵人、清華是國立大學、能以敵人爲校長乎？以「無黨派」者長校爲要素、作胡適地、亦未免太滑稽矣、故清華風潮、決非一吳南軒之問題、而爲黨與封建勢力之鬥爭問題也、談至此、記者遂興辭而出

（又訊）清華大學學生會、昨日（十一日）上午九時、召開全體同學大會、通過重要議案六項、並致電教育部

原電 南京教育部蔣兼部長鈞鑒、本校校長問題、遷延未決、原有教授、因未接得下屆聘書、勢將全體他就、竊維本校教授、多係國內學術界罕有人才、羅致不易、倘均離校、則本校基礎動搖、不啻無形解散、影響所及、極爲深鉅、務懇鈞部從速設法續聘、以維校務、而重教育、清華大學學生會眞（十一日）

（又訊）清華大學教授會前晚開會、一致主張派三代表南下、向教育部報告學校情形、並上呈文、說明一切、教授會代表馮友蘭、張希若、吳正之三人、日內首途、十一日已飭人購車票、此次教授代表晉京、對於校長問題、仍抱定原來之態度、向教育部表示、對於清華大學規程希望教育部通盤計劃、如認爲有修改之必要時、亦請顧及清華實際情形、並使清華學潮早日消滅云

李書田三辭 唐大院長職
總校來電慰留 學生堅請勿辭

唐山通訊、交大唐山工程學院院長李書田博士、自到唐以來、積極整頓、力謀發展、輿論翕服、只以本人兼華北水利委員會常務委員、奔走津唐兩方、恐悞院務、是以一再言辭、迭誌本報、茲將其第三次辭職電文錄之如次、上海交通大學黎校長鈞鑒、前電呈辭職、諒邀鈞覽、公篤念人唯求舊之言、面田深滋折足覆餗之戒、務懇立予照准、免悞公務、至感至盼、唐山學院院長李書田叩微、該院學生方面聞之、以爲李氏對於唐院發展計劃、次第實現、未覩厥成、遽爾言辭、殊深惋惜、一面致函李氏、勸其勿辭、一面電呈上海交大、請勿准李氏辭職、聞昨日上海交大有電到唐慰留、茲將其電函原稿、採誌於次、一、交大挽留李院長電（銜略）微電悉、前請辭職一節、當經指令知照、務望仍本初衷、勉爲其難、是爲至盼、交通大學庚、二、學生上交大電（銜略）本院最近計劃、亟待完成、李院長呈請辭職、請勿照准、唐院全體學生、三、學生致李院長函、耕硯院長先生鈞鑒、頃聞先生因華北水利委員會事務繁忙、兼長本院、難責專守、故一再呈請辭去院長職務、先生苦衷、生等殊能體諒、惟先生之院務計劃、如增辦礦科、建築宿舍等、賴先生對外年餘之努力、始獲有實施之機會、再有對內之督促、則完成之功、指日可待、倘先生於此時高蹈遠引、則爲公爲私、均不免功虧一簣、仰維先生貫徹始終、准予打消辭意、而利院務爲禱、專此敬頌公安、唐院學生會啓

水產姜校長晉省

營口訊、本埠高級水產學校長姜兆夢氏、因關於學務上某項事宜、奉教廳令調省磋商、指示一切、聞該校長、昨已搭乘南滿車晉省云

魯省教廳將補考 公補費留學生
公費缺額七名補助費四十名

濟南通信、山東省教育廳、現以本省國外留學生、截至本年度終了止、計公費生共有缺額七名、補助費生共有缺額十四名、亟宜考選遞補以宏造就現特呈請省府核奪、於今日（九日）省府會議議決照准、茲錄其提案於後、教育廳提議、請自二十年度起、考選遞補國外留學公費生缺額案、查本省留學國外之公費生、及補助費生、名額截至本年度終了止、計公費生共有缺額七名、補助費生共有缺額十四名、歷年以來因省庫不裕、迄未能從事考補、現迭據本教育廳省學生、紛々呈請遞補前來、若置而不問、似非所以作育人才之道、擬請自二十年度起分別考選遞補、以宏造就、至如何考補或考試何時舉行、並請先期規定、以便從容籌備、是否有當、特開同留學生缺額一覽表、提案人何思源、二十年度本省國外留學公費生及補助費生缺額一覽表、一、留美公費生定額九名實有九名、缺額者（高襪瑾于十九年二月呈准實習一年、本年一月應屆期滿定額內未將該生列入）補助生額九名、實有七名、缺二名（劉世傳聞現已回國、惟現又據來廳報到實有人數欄內暫未將該生列入）二、留英公費生定額四名、實有二名、缺二名、三、留德公費生定額三名實有一名、缺二名、補助費一名尙無人、四、留法、補助費生定額四名、實有四名、缺無、五、留日、公費生定額三名實有無、缺三名（王銘新一名、聞現已回國、惟尙未來報到、實有數欄暫未將該生列入）補助費生十名、均無人、總計公費生缺額七名、補助費生缺額十四名

體育

海城各區校 齊開運動會 教育費備獎品 鼓勵自强青年

海城縣體育運動會、學生自動發起者大有風起雲湧之勢、近來東學區柳河子又聯合二十餘校之學生開體育運動會、又十區蘇馬寨十餘村、亦同樣之舉動、教育陳局長有以各處學生、自强之精神蔚然不變、甚爲嘉獸、特自置獎品若干、遣查委員帶卅分贈各選手、以資獎勵云（青）

女子擲鉛球 又出新紀錄

西安訊、陝省中小學聯合運動會、各項田徑比賽、成績均甚佳、中學女生組第一女師生范玉貞擲鉛球成績爲八米三五、較之去歲全國運動會遼寧女生們振坤所得七米八四之成績尙超出五十一之多、比本屆華北會馬子駿之八米七二成績、稍見遜色

學生文藝

植樹談

（營口縣區五校高二年級男生鍾昆田）

余讀書金家屯村、望其東有一苗圃、備植各種樹木、一望無際、心胸欲至、惜無偕同者未果、季屬清明節、乃係植樹之日、斯日苗圃函邀各校學生、共往植樹、余當此良機、得往苗圃一遊、至半路、足力倦止復進、益前、見各種樹木發生、綠色渢然、再前、則至苗圃矣、見空曠寥廓、目窮無際、自近及遠、樹之小者移植、大者成材、且有大而伐者、其根尙在、種種情形、大有可觀、但此苗圃、不過一小模範、倘能如此森嚴、且得若干材料、若以中國幅員曠地、偏植樹株、將來、得樹之利、更難預料、何則凡造房屋、及各種器物、皆不能離去木材、甚至燃料引火等物、尙可用木之廢棄者、且植樹之處、本不困難於山坡、河岸、空地等處、如樹長成材、不但建造房屋橋梁器皿等、對於吾人呼吸空氣、亦可得其新鮮者矣、嗚呼！植樹之利益如此、吾國人理應急早植樹、如能植樹、十年之後、可收其利、工廠需要、亦能足用矣

每日繪圖 紅樓夢

第五百十四回

香月尙先生繪 （繪圖禁止轉載）

襲人也便不言語了、那丫頭回去、寶玉認眞念了幾天書、巴不得頑這一天、又聽見薛姨媽過來、想着寶姐姐自然也來、心裏歡喜、便說快睡罷、明日早些起來、於是一夜無話、到了次日、果然一早到老太太那裏請了安、又到賈政王夫人那裏請了安、回明了老太太今日不叫上學、賈政也沒言語、便慢慢退出來、走了幾步、便一溜煙跑到賈母房中、見衆人都沒來、只有鳳姐那邊的奶媽子、帶了巧姐兒、跟着幾個小丫頭、過來給老太太請了安、說我媽媽先叫我來請安、陪着老太太說說話兒、媽媽回來就來、賈母笑着道、好孩子、我一早就起來了、等他們總不來、只有你二叔叔來了、那奶媽子便說、姑娘、給你二叔叔請安、寶玉也問了一聲姐姐好、巧姐兒道、我昨兒聽見我媽媽說、要請二叔叔去說話、寶玉道、說什麼呢、巧姐道、我媽媽說我跟着李媽認了幾年字、不知我認得不認得、我說都認得、我認給媽媽瞧、媽媽說我瞎認、不信、說我一天儘着頑、那裏認得、我瞧着那些字也不要緊、就是那女孝經、也是容易念的、媽媽說我哄他、要請二叔叔得空兒的時候、給我理理、賈母聽了笑道、好孩子、你媽媽是不認得字的、所以說你哄他、明日叫你二叔叔理給他瞧瞧、他就信了、寶玉道、你認了多少字了、巧姐兒道、認了三千多字、念了一本女孝經、半個月頭裏、又上了列女傳、寶玉道、你念了懂得嗎、你要不懂、我倒是講講這個你聽罷、賈母道、做叔叔的、也該講究給姪女兒聽聽、寶玉道、那文王后妃、是不必說了、想來是知道的、那姜后脫簪待罪、齊國的無鹽雖醜、能安邦定國、是后妃裏頭的賢能的、若說有才的、是曹大家班婕妤文姬謝道蘊諸人、孟光的荊釵裙布、鮑宣妻的提甕出汲、陶侃的母截髮留賓、還有畫荻教子的、這是不厭貧的、那苦的裏頭有樂昌公主破鏡重圓、蘇蕙的迴文感主、那孝的更多了、木蘭代父從軍、曹娥投水尋父的屍首等類也多、我也說不得許多、那個曹氏的引刀割鼻、是魏國的故事、那守節的更多了、只好慢慢的講、若是那些艷的、王嬙西子樊小蠻絳仙等、妬的是禿妾髮怨洛神等類、文君紅拂也是女中的豪傑、賈母聽到這裏、說彀了、不用說了、你講的太多、他那裏還記得呢、巧姐兒道、二叔叔纔說的也有念過的、也有沒念過的、二叔叔一講、我更知道了好些、寶玉道、那字是自然認得的了、不用再理、明日我還上學去呢、巧姐兒道、我還聽見我媽媽昨日說、我們家的小紅、頭裏是二叔叔那裏的、我媽媽要了來、還沒有補上人呢、我媽媽想着要把什麼柳家的五兒補上、不知二叔叔要不要、寶玉聽了、更喜歡、笑着道、你聽你媽媽的話、要補誰就補誰罷咧、又問什麼要不要呢、因又向賈母笑道、我瞧大姐姐這個小模樣兒、又有這個聰明兒、只怕將來比鳳姐姐還强呢、又比他認得字、賈母道、女孩兒家、認得字呢也好、只是女工針黹、倒是要緊的、巧姐兒道、我也跟着劉媽媽學着做呢、什麼扎花兒咧、拉鎖子咧、雖弄不好、卻也學着會做幾針兒、賈母道、咱們這樣人家、固然不仗着自己做、但只到底知道些、日後總不受人家拿捏、巧姐兒答應着是、還要寶玉解說列女傳、見寶玉呆呆的、也不敢再說、你道寶玉呆的是什麼、只因柳五兒要進怡紅院、頭一次是他病了、不能進來、第二次王夫人攆了晴雯、大凡有些姿色的、都不敢挑、後來又在吳貴家看晴雯去、五兒跟着他媽給晴雯送東西去見了一面、更覺嬌娜嫵媚、今日虧得鳳姐想着、叫他補入小紅的窩兒、竟是喜出望外了、所以呆呆的想他、賈母等着那些人、見這時候還不來、又叫了頭去請、回來李紈同着他妹子探春惜春湘雲黛玉都來了、大家請了賈母的安、衆人廝見、獨有薛姨媽未到、賈母又叫請去、果然薛姨媽帶着寶琴過來、寶玉請了安、問了好、只不見寶釵邢岫煙二人、黛玉便問起寶姐姐爲何不來、薛姨媽假說身上不好、邢岫煙知道薛姨媽在坐、所以不來、寶玉雖見寶釵不來、心中納悶、因黛玉來了、便把想寶釵的心、暫且擱開、不多時、邢王二夫人也來了、鳳姐聽見婆婆先到了、自己不好落後、只得打發平兒先來告假、說是正要過來、因身上發熱、過一回兒就來、賈母道、既是身上不好、不來也罷、咱們這時候、很該吃飯了、

德國淋濁斷根特效聖藥

梅濁尅星

六小時奏效 一星期斷根

全世界名醫公認的唯一淋濁特效藥專治一切手術注射不克奏效的重症功效靈速準確遠勝一般普通淋濁藥

現在全世界上還沒有這樣進步的製劑

一、奏效神速：成分高貴。效驗神速。富有利尿。鎭痛。殺菌。消毒。收斂。防腐等特效。一經服下。尿道之刺痛。立即消除。分泌之膿汁。漸見減稀。種種痛苦。均無形消滅矣。

二、藥力顯著：服藥六小時後。小便即變藍色。此種藍色。完全由於藥力奏其消炎殺菌之效用。與市上各藥之利用色素者絕不相同。若用顯微鏡檢視小便。即可見無數已死之淋濁菌存於其間也。

三、照常生育：藥性純正和平。服之毫無副作用。絕對不致發生障害胃腸。刺激腎臟等弊。且病愈後能照常生育。絕無妨礙。

四、永遠斷根：殺菌力特大。爲任何藥物所不及。即多年不治屢藥無效之老白濁。服之無不藥到病除。病愈後永遠斷根不發。

五、手續簡捷：無手術注射之痛苦與麻煩。而功效之靈速則過之。

▲每盒二元五角 函購寄費加一

▲梅濁尅星實驗說明書函索即寄

上海白克路六五六號 柯爾登洋行 獨家經理

奉天十一緯路第七十三號 哈爾濱道外正陽四道街口 柯爾登洋行

全世界各埠各大藥房均有出售

東北唯一 光明美術照相館

西洋技師電光攝照 凡游覽者須趁機會 留一紀念包管滿意

全國唯一照相通信機關 東北新聞影片社

候給東北新聞照片 承攝各種電影片

商埠十緯三路一四號

陽埠一路經口百十

瑞有氏黑色補丸

瑞有氏黑色補丸專治男女貧血五癆七傷氣虛咳嗽先天不足後天虧損少年破身太早夜夢滑精常出凉汗精冷精薄嗣艱難自汗盜汗腰腿酸疼形容枯瘦小便夜多年久白濁婦女之白帶及年久不受孕凡由腎部發生各症服之非常效強精固腎如無病常服體質強壯精神充足永保無腎虧

廣 定價每打三十元每盒三元較比小盒便宜

外埠函購皆可郵寄各埠大藥房凡經售西藥者均有代售

無處購買將欵匯至分行購買立郵不悞萬無舛錯

總行上海英租界福州路八十二號瑞有氏藥行

分行哈爾濱道外正陽街西頭瑞有氏藥行

遼寧商埠馬路灣汽車站

瑞有氏藥行啓

產後失調

終身負疾諸痛苦矣

產後之虧在於失血過度而傷及原氣故產後調理當服有力之補血藥、倘不得相當藥劑、而失於調補、則產婦元氣永難恢復而造成

自來血爲補血之特效藥

服之產生新血液、以補充產婦之失血、更有健胃補氣之功

使產婦飯量大增 以壯其原氣

效力如神 一試便知

大瓶二元 小瓶一元二角

總發行 上海四馬路 五洲大藥房

分發行 遼寧鼓樓南 五洲大藥房

分發行 營口西大街 五洲大藥房

分發行 吉林粮米街 五洲大藥房

分發行 哈爾濱道外 五洲大藥房

巢蜂礎

本場自製純黃蠟巢礎

（分讓優良蜂種）品質精良味香房深自本月發

樣特價特別便易并招請各埠代理報酬從豐貨

行詳章函索即寄

利群蜂場 大連大黑町一六二

本埠批發處 西崗啓化書社 電話五〇三一

西崗晉康號 遼寧吉順絲房

協和公寓

特点 地址適中 價格低廉 房間整潔 器具完美 擬機電話 各座齊備 自置汽車 異常便利

夜間八時電話不明地址派人迎接不誤

大連市大龍街四十五番

電話代表八一一六番

振替大連三二二四番

高等旅社

夏季洋服陳列

夏季小孩服陳列

新着化粧品陳列

夏季向綢緞雜貨最有

信用家就是三越請大家快往去買貨眞價廉各種貨物一概俱全

△新鮮食料及山珍海味一概具全之食堂

三越商品發售標

大連市 三越 大山通

電話四一八一番

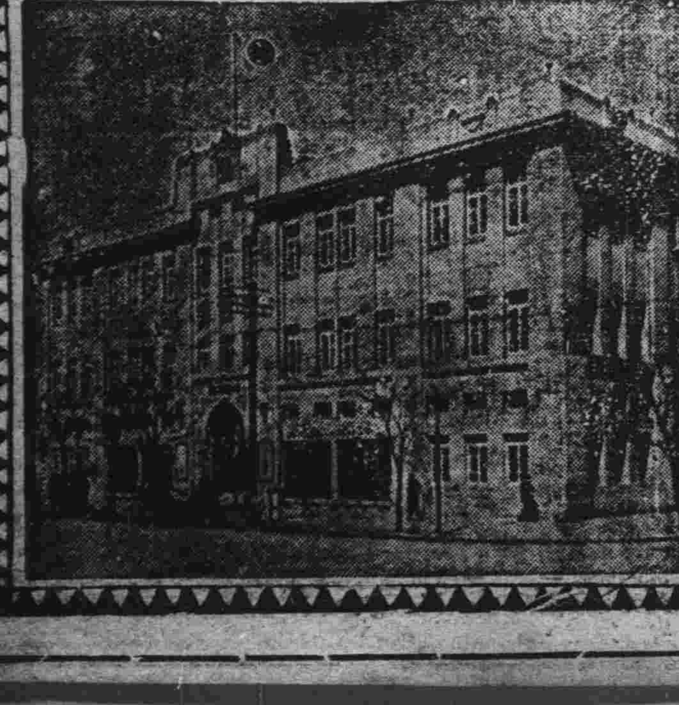

大阪商船出帆

●開往天津（法碼頭繫留）
▲河南丸 六月廿四日
▲武昌丸 六月十七日
▲貴州丸 七月二日

●開往橫濱
▲武昌丸 六月廿二日
▲河南丸 六月廿八日
▲貴州丸 七月六日

●開往門司神戶大阪（午前十時）
▲貝加爾丸 六月廿二日
▲香港丸 六月十八日
▲烏拉爾丸 六月廿八日
▲哈爾濱丸 六月廿五日

●開往上海福州基隆高雄
▲福建丸 六月廿六日
▲盛京丸 七月廿五日
▲長沙丸 六月十七日

●開往歐洲 歐洲概不乘客
▲巴里丸 七月八日

●開往紐育
▲東海丸 七月十九日（神戶四日市橫濱經由）

●開往北米（夏德爾他口島）

大阪商船會社大連支店 電話四一三七番

●乘船切符發賣所 日本國際觀光局 大連伊勢町案內所（電五五五四）
營口案內所 電三七六四
撫順案內所 電二五四八
奉天案內所 電一九一四
長春案內所 電一三九八
哈爾濱案內所 電八三四七
同大山通出張所 電七〇三四
同沙河口出張所 電九五〇六

●乘船切符取次所 滿洲旅館協會 大連市信濃町遼東旅館內（電三六八一）

●專屬荷取扱所 大連山縣通 國際運輸株式會社 大連支店 電話三一五一番

●驛荷扱所 電四八〇二番

大連汽船出帆

●開往青島上海（午前十一時）
▲奉天丸 六月十七日
▲天津丸 六月二十日
▲大連丸 六月廿三日

●開往天津
▲濟通丸
▲天潮丸 六月廿九日四時
▲天潮丸 六月廿二日十時

●開往安東
▲濟通丸 六月廿四日六時

●開往登州龍口
▲龍平丸 六月廿一日

●開往名古屋
▲永安丸 六月廿八日
▲東嵐丸 六月二十日

●開往營口
▲長順丸 六月十七日

●開往門司阪神
▲大山丸 六月 日
▲蒙古丸 六月十五日

●開往香港廣東
▲興順丸 六月廿二日
▲天山丸 六月十七日

大連汽船株式會社 電話四一八五番

專屬貨客經理店 大連市敷島町永和公司 電話七八六八・七二七八

阪神航路專屬貨物經理番店 澤山兄弟商會 電話二六二五 四六四

政記輪船出帆

●開往芝罘
▲公利號 六月十八日

●開往安東
▲有利號 六月十八日

●開往上海
▲迴安號 六月十九日

●開往芝罘汕頭香港廣東
▲乾利號 六月十九日

●開往芝罘興化
▲新利號 六月十八日

政記輪船股份有限公司 電話四一四一二

阿波國共同汽船大連出帆

●開往威海衛青島
▲十六共同丸 六月十八日

●開往芝罘威海青島
▲廿一共同丸 六月廿五日

●開往芝罘威海仁川
▲卅六共同丸 六月廿一日

●開往鎭南浦仁川
▲長山丸 六月廿七日

●開往天津
▲長山丸 六月廿二日

●開往營口
▲廿一共同丸 六月廿一日

阿波國共同汽船株式會社 大連支店 大連市山縣通 電話六八九一・五一八五

日本郵船出帆

●開往歐洲
▲對馬丸 六月十六日 漢浦

惠通行出帆

●開往芝罘威海仁川
▲利通號 六月十七日

●開往芝罘
▲福壽丸 六月十七日

▲北海號 六月 日

●開往大阪宇治尾道今治
▲照國丸 六月廿一日

●開往安東
▲連勝丸 六月十七日

大連市加賀町三〇 惠通行 電話 六一一七 六一一八 三八五一

瀋陽

陳司令奉召赴平 編制晉綏憲兵
委任李潤發爲第十隊長
王樹翰業已到瀋

司令部秘書長王樹翰因向張作相主席所報告前晚由平返瀋等情已誌各報王氏於十四日晚率隨員三名由北寧車而抵瀋及時到站歡迎者頗不乏人王係故大元帥三週祭辰畢仍赴平轉京云

又日前返瀋之東北憲兵司令陳介卿氏奉張副司令之電召乃於今晨（十五）由北寧車去平何日返瀋尚無確訊云

又訊陳氏此次赴平之任務係專爲編制晉綏憲兵決於最短期間縮竣統歸陳氏節制（驥）

山西憲兵自歸東北接收後東北憲兵司令陳興亞氏爲擬編制劃一起見特將該憲兵改編爲東北憲兵第十隊並委前司令李潤發爲十隊少將隊長歸東北節制刻已電李氏着手編制至綏遠憲兵亦得依照此法編成一隊云（驥）

警務處附設 黨義研究所
訓練所屬人員

遼寧全省警務處處長黃顯聲氏以所屬人員對於黨的認識尚淺茲爲養成整個之黨員而爲黨國效力起見擬於該處內附設黨義研究所使所屬人員得以充分的研究俾對黨的方面有以深刻的認識云（驥）

普通檢定 考試揭曉
考委會將結束

遼寧省普通檢定考試已竣考試委員今將試卷評判完竣於十五日午后四時揭曉又檢定考試委員會定七月一日結束高等檢定考試七月十五日在南京舉行普通檢定考試定九月在省舉行云（驥）

軍政紀念週
報告中央及本省之政情

遼寧第二十二次軍政聯合紀念週於十五日上午十時在省府大禮堂舉行到軍政要人五千餘名臧式毅主席報告如下

中央政情 一、公布營業稅法修正農試法暨古喇嘛寺廟監督條例及高等考試典試委員會秘書處條例二、規定船舶法及船舶登記法自本年七月一日起實行三、規定古物保存法本年六月十五日起施行五、特任金樹仁爲新疆邊防督辦四、明令優恤第五師故師長胡祖玉

本省概況 一、舉行政治會以修正省府組織法已將農礦工商兩廳合併爲實業廳應即遵照辦理等因是以本省現設之農礦廳應即改爲實業廳俾符定制已轉令遵照辦理二、本年預省移送災民十萬人赴東北各省墾荒就食一案前經飭民政廳呈復本省邊遠各縣容納人數不過萬餘並須分批運送運送時期以四五六七四個月爲適宜所有接運及途中給養一切辦理均照上年成案辦理等情經呈本府通令沿途各縣及路局先事籌備遵照辦理三、現任公務員甄別審查案至本年六月底爲止現在期限已迫勢難再延已通電各機關趕造塡送表格以憑彙轉稍違限云云十一時散會（驥）

催各縣呈報冰雹

遼省政府主席以春夏之間一有霪雨關乎民生最爲重要不得不爲注意日前陰雨冰雹省城地面無何關係際此禾苗滿地適有此雨不無損害然亦關雨量之多寡遂通令各縣十六日之冰雹雨量之輕重大田有無災害各皆呈報以便檢閱莫稍隱匿云（立）

中大體育班 離瀋赴北平

日前來省參觀之中央大學體育班之學員茲以在瀋視察完竣因急於赴平故一行十九人皆於十五日晚搭北寧車離瀋赴平矣（驥）

請禁操縱金融 照土劣查辦
政務委員會令吉省查辦

東北政務委員會現據吉省公民王貫一電稱吉林實業儲蓄會經理周瑞亭設莊絞化操縱金融重利盤剝應行查禁懇照土劣條例速予嚴懲等情政委會以所述各節究係如何詳情特於十五日令行吉林省政府查核辦理云（捷）

李副官奉派赴榆

東北邊防司令長官公署近因時局關係除飭令各旅慎重防務外現在榆關各地防縣若何例須佈置遂於十三日派該署上校副官李英麟前往調查聞該氏奉派後即行查防云（林）

華僑商業考察團 熱心振興實業
陳丙丁團長談其感想

南洋荷屬華僑商業考察團來瀋各節已見前訊記者昨趨車至遼寧飯店訪謁該團長陳丙丁氏璟共談稱敝團意在振興中國實業鼓勵華僑回國爲打破從前隔閡互相聯絡起來一致努力工作此行途經香港廣州汕頭廈門漳州福州上海杭州蘇州無錫鎮江南京濟南青島北平天津現到遼寧擬分一部赴長春哈爾濱等處（業已首途）一部回南洋俟有船即行本人與同志八人決赴日本一行三五日內啓程赴大連搭輪東渡此行頗多感想我們中國的實業礦產非常的多當今有三點的重要 一、治安 二、人才 三、資本希望官民合作開發礦產振興實業以救國又謂本人十五歲時去南洋迄今已廿九年在彼經理商業頗稱得手華僑有錢便寄回國內用作建設事業我們四五年來在福建廈門的建設有長足之進步從前外人說廈門不好現在他們都稱廈門作小上海了調查起來建設費六千多萬元華僑的錢竟佔十分之九現在華僑陸續寄款回來存在福建廣東兩省銀行裏約有二萬萬元以上據本人調查華僑寄款存福建廣東兩省者民十七年二百五十兆十八年二百七十兆十九年三百兆以上現在視察中國民族生活狀況在南方每人每[illegible]生活費須現洋一元錢在[illegible]錢便足用東北[illegible]高但較南方[illegible]礦產開發實業[illegible]有相當之計劃將來希望無涯歸有帝國主義者之侵害究無甚大妨礙也談至此遇有他客來遂興辭而出云（驥）

令各縣會議治安

省政府臧主席近因時局不靖防務吃緊深恐黨匪乘間滋擾若不設法恐有鞭長莫及之勢遂於十三日通令各縣長着即召集公安人員及村長副等開治安會議討論佈置防務維持治安辦法云（林）

洮昂路車輛統計

東北交通委員會前通令各路呈報車輛存案茲據洮昂路呈報計存機車十二輛頭等飯車三輛二三等車五輛三等車十輛行李車四輛守車二十輛廠車六十輛棚車五十輛平車十八輛云（林）

東大生於暑期 赴平津實習
紡織及測量

東北大學工本科二三年級學生向有籍假期實習之例以資印證茲聞紡織系二年級已得天津恒原紡織公司之允許在內實習惟定期僅一個月除由校方辦理半價車票外並每人津貼現洋三十元以資補助並聞該系學生除實習外更擬參觀津市各紗廠織廠及北平呢廠藉廣見聞云

又該校理工科七木系二年級學生亦擬趁暑假時期赴北平西北實習測量校方亦照例發半價乘車證及津貼每人現洋三十元屆時由胡光熹丁燮兩教授率同前往云（驥）

黨務指委會紀念週 歡宴國議代表
閻玉衡報告經過及感觸
廢條約立約法最可紀念

遼寧省黨務指導委員會之第十二次紀念週已於十五日上午十時在該部大禮堂舉行並請宴國議代表及本城各法團領袖到者約達三十餘名行禮如儀後由邢士廉主席致歡迎出席國議代表諸君之詞繼由閻玉衡登台報告此次出席國議之經過及個人所感觸者略謂國民會議最可紀念者則爲規定公佈之約法及廢除不平等條約再會議之情形更爲良好云云而梅佛光王化一等亦各有報告下午一時散會遂即開宴杯盞交錯已近三時盡歡而散矣（驥）

吉林

指委組織調查團

吉林省黨務指導委員會現爲明瞭吉省社會狀況起見遂擬組織社會調查團專行調查社會一班情況並聞其調查機關團體三書店四報館五學校六劇場七電影院八通俗講演所九吉林通信社十圖書館等及其他閒日內即將開始調查云

長春

公安局籌辦節防 警察全體出動
晝夜巡邏加崗密佈警網

長春市公安局長修雲汀氏近鑒於廢歷午節將至地方人民因習慣上仍然覆過各商號亦以午節爲收帳之日故對於治安上之保衛尤須籌畫以免發生意外事件更因年景之不佳尤應早日籌辦以資戒備修局長特於本月十五日招集督察長以下五分局長七隊長及便衣警察隊幹部開會討論自廢歷五月初一即十六日起即全體警戒更由五分局每日早晚擇要加崗晝間組成巡邏隊夜間設防堵卡武製警察保安隊抽調幹警編成密行隊更在大街小巷設卡防堵保安騎巡擇早晚要緊時間巡行大街其便衣隊不分早晚均須密佈市街及熱鬧場所其偵緝隊則須密佈繁華市場及菜葉肉行各市以防綹竊全部警官不分晝夜全部活動市街並訂於每晚對場公共所仍由各分局嚴行搜查以保公安而重地方云云

腳伕頭破車轢斃

長春頭道溝東省鐵路車站於今十五日上午五時許由哈爾濱開來之小票客車行經頭道旗閘附近偶未留心致將該車站撤運夫即小扛頭劉漢忱現年三十八歲遼寧熊岳城人碾於車輪之下當時血肉狼籍腦漿併裂狀至慘後經大多數路員及腳行人等將屍體棺殮以備運還熊岳原籍掩埋

教練所開課
長警實地演習

長春市公安局前爲造就警材起見特請准吉林全省警務處在大經路設立長春公安局警察教練所學員以現任長警爲限訂期訓練三個月卒業業經批准在案本月十五日特由修局長到場訓話全部職教員就職舉行開課典禮云又公安局定於廢歷午節後在南關河東興元久糧棧後院舉行射擊考試並立有靶場無論官長警均須實地演習以資應用云

公安局更換服裝

長春市公安局長修雲汀氏刻以春夏遞天氣炎熱所有直轄官警之夏季黃色單布服裝均已製備妥協特於今十五日諭令督查處轉電直轄五分局七大隊之場所全體公安官警一律更換夏季黃色服裝但每於夜深仍令穿着青色夾服以示一致云

錦縣

谷縣長賞罰嚴明

錦縣谷縣長何家窩舖槍戶何晉卿潘家屯槍戶餘雲坡高家屯槍戶韓俊卿谷家園子槍戶何宗富等十六名夜間聞高家屯商號德盛與興匪接仗之際近在鄉村坐視不援痛癢不關殊違聯村自衛守望相助之意着各罰大洋二十元以示儆懲所罰之欵共大洋三百二十元如數繳局存儲以備獎勵其他出力鄉團云

四平街

半夜槍聲忽四起 驚走強盜竊賊
雖幸無損失商團則辛苦

此民窮財盡之時迫而爲盜匪者自不乏人搶劫掠奪殊不爲怪本街數月以來安靜異常不幸之事一無所見商民得以安枕是不能不歸功於警察及商團也最勤者莫過於商團日日出勤毫無懈怠勿論商民倚賴即警察亦多有沾光勿怪恒局長獨諄諄於商團也忽于昨晚十二時許遠聞槍聲四起其時商團將返營所復又急急趕出分兩路啃探直至放槍地點始知恒發源房上發現賊形已經放槍驚走云云同時平康里亦發現匪人三名被東昇長在房上打更人瞥見乃向高處放了一槍匪人猶還擊了一槍竄至二道街坐馬車飛跑而去南北兩處共放十餘槍故有夜間之許多槍聲也尚幸一無所失僅商團之弟兄們辛苦一夜云

商團增加訊
擬再添招廿名

商務會附設之商團保安隊原有隊兵十五名並兼消防事宜隊長牛贊臣矢勤矢慎成績絕佳地面上賴以安靜距今不久青紗障起難免有匪人乘機生端原有之隊兵實屬不敷分配一旦有事貽悞匪淺擬再添招廿名以維治安俟翟主席返四方能表決云

哈爾濱

張長官六秩
各地慈聯職員紛紛來哈祝嘏

本埠行政長官張君叙五於夏曆五月初四日爲六秩壽辰由張輔帥萬壽帥諸公發起通甲大慶典禮業經發出徵文啓凡東省各要人均來慶祝張長官素重慈善爲中國慈善會聯合總會正會長該總會副會長及重要職員各支分會正副會長紛紛來哈訂於初一日恭送旛傘匾聯壽帳等物齊往祝嘏屆期當有一番盛況云

開原

奉財政廳通令 稅欵宜慎重

本縣祇運小孫家臺開原稅捐徵收局頃奉財政廳通令略謂以各縣稅局徵收稅欵每日一清送交鉅商銀號寄存俾免損失早有通令而各稅局然忽處事玩不遵令以致懷德范家屯發生匪劫之案係由僞局李鼎新所勾串用人不當殊堪痛恨業已將案破獲飭將僞員與匪同一治罪外令其破產欵況恐各縣稅局尤而效之遂飭令各局長慎重欵項如再有此事照例辦理等情該局長奉此通令後業已遵照云

營口

安南輪調營修理

本埠東三省鹽運使張之漢氏近因河內盜鹽犯日見增多緝不勝擊茲查安東緝私局有安南輪船一隻該機件多有破壞擬僱風帆將該輪帶來營河以便修理撥歸營口緝局應用以便在河內緝捕河中之盜鹽犯云

海城

官屯演戲中礦工衝突案
經士紳調停又言歸於好

本縣二區管內官屯前因演戲事與大嶺調石礦工叢起沖突双方幾成結訟端刻地方士紳以官屯與大嶺相距密邇村民工人時相接觸詎耳遠失和氣因此向双方極力調處俄此皆已首肯定於月之十五日在城內見面從此握手爲歡言歸於好云

瑣聞

△教館露天講演

（吉林）省立民衆教育館胡天民館長現查廢曆四月廿七八九三日爲省城北小岳王廟聖會屆期民衆前往與會者非常之多是以該館擬假是日舉行露天講演以便廣開民智而重民衆教育昨已積極設備會址設在哈秋閣屆時除由該館職員講演外並聘地方熱心教育者贊助講演將來定有一番盛況云

△省城時疫流行

（吉林）省城近幾日以來天時不正時陰時晴乍寒乍暖起居飲食稍一不愼即受感冒以致省城日來時疫流行患此多半吐瀉不止寒熱交加故而中西醫士營業大忙頗有應接不暇之勢望省中居民其珍重之免生疾疫云

△藥王廟會盛況

（吉林）昨十三日市廢曆四月廿八日俗爲藥王廟聖會吉垣北山藥王廟例年以此會期爲極盛遠及數百里之善男信女近者更不待論均趨之若鶩前往焚香頂禮途願求順者絡繹不絕自德勝門至山上岳廟攤床羅列比比皆是尤以葫蘆商爲最多其他雜耍應有盡有是三日會頭吉長海各鐵路爲便利香客起見均行減價因而客車更形擁擠省會公安局及永吉縣公安局恐臨時發生意外均派警察臨時加崗自北山至德勝門外沿途設崗警衛維持秩序自晨至晚人不稍減原上午至午後三點爲本城商民及鄉村香客紅男綠女不下數萬滿山皆是足迹及至四點此批香客稍減而省垣各機關人員及各男女校均已下班散課加以正逢星期六是以自四點至八點電火來後遊人仍頗踴躍以致會塲各行小販均獲宣利喜形於色本日廟堂香資收入不下千戰萬千至燒百萬焚者自山下至廟堂虔心頂禮大有神聖不可侵犯之概及至山上神疲力倦觀云令人可憐情狀可憫當此青天白日之下倡導破除迷信之際仍有此次愚男女作此無被之舉足信日特派講演部講員在會塲講演藉以開導民衆行衆數百人終日不絕是日洋馬車均較平日漲價二倍商界均放假官銀號亦休息一惟各機關學校向未放假誠吉恒第一聖會此即藥王廟會盛況片每觀也

△偷關稅者鑒諸

（安東）安埠天增胡同住戶戚成芳乃久慣過江偷稅日前在市內買得雜貨若干存於二道橋左側某洋車廠樓上翌晨僱得人力車十數分載過江間適爲該處守望警所查悉遂向前檢驗戚某覺抗不服驗遂被該警帶回分所詢係偷漏關稅不諱旋經左鄰保出候訊云

△妓女控告領家

（安東）附屬地泰安棧經河北省金某帶來妹女二名送由富喜班搭住因使押賬現小洋千餘元日前十二日該等趁永興[illegible]將其隨行之夥友因睡於床上該二妓遂乘隙逃赴法院具呈將領家金某控告逼良爲娼等情容訪再誌

△日警搜查竊犯

（安東）日前十日附屬地日商松屋春館內某日人因隻身赴深塘沐浴將所帶之金票二百元懷表一只竟被朝鮮人所竊去既而發覺該韓人已不知去向當已報告日警署派巡查四出偵查中究能弋獲與否容訪再誌

△韓人投江遇救

（安東）鴨綠江橋第十一洞日前午後二時許一韓人不知因何覓一躍投江幸該管橋頭派出所佐美巡查之瞥見急命某舟子往援尙氣息奄奄移時方甦詢其姓氏爲賴權植現年二十一歲係以家道艱窘生計困難故萌此短見云

△虎獐藥王廟會

（海城）本縣第區轄界虎獐屯爲四鄉巨鎮商民達七百餘戶該屯每歲舊曆四月廿八日輒藥王廟會一次以資娛樂蓋積習相沿雖歲靡巨欵商民並不痛惜官家亦祇耳聽之而已是日趕會人數約達兩萬餘衆其所辦之雜劇擡閣有西遊記之無底洞唐僧取經等餘如鍬植嫁妹蕩湖船高脚獅子單刀隊五虎棍等鑼鼓喧闐粉黛雜遝極呈一時之盛云

△懸牌招領人參

（長春）市興運路街馬車夫七三四號孫宏亮於日昨拉得行人下車後將携帶人參一匣計七支遺失車上守候多時無人認領遂於本月十日送往市內公安一分局轉送總局懸牌招領云云

△長發玉大減價

（長春）頭道溝大和通長發玉鮮菓茶食店執事人劉馬兩君最近鑒於蒲節伊邇爲迎合社會人心計特產運到大批水菓應時罐頭糖類餘干自製松江茶食上品官禮一律按照原本減價籍各界惠顧諸君之雅意寄語遠近人士幸勿交臂失此良機云

△土豪爲害鄉里

（營口）縣屬三區界下土台有土豪魏國尭者素有煙癮前曾藉某種威權得充本村正詎其一村大權握手後無惡不作把持會務漁肉鄉民萬惡已極因之被人告發撤換以董海亭接辦奈該董某年老遇事多不負責任所以魏某以有機可乘送與李劉等走狗大施運動仍充該村正之職故諸鄉民皆敢怒不敢言咸云該村之災殃又見云

△飯館紛紛倒閉

（四平街）道東南北兩市塲開飯館業者總不下四五十家本年爲錢緊之故家家皆無買項日日虧賠確屬難支近幾日內多有摘幌歇業者北市塲最大之飯館二友軒亦於今日落幌暫行停止營業以待秋令再開聞尙有繼續挑幌者數家大約僅在數衍一二日之間云

△不納會費挨打

（四平街）站內福記包子舖主人齊老六生性愚頑不通情理因而人人疏遠不與親近日昨飲食店組合會集欵化消每飲館五角事屬公益人人樂輸惟該包子舖不但不納尤且滿口胡言組合會以其不通情理難與計較隨至日署報告來一日警齊將某打了一頓並要將大票收回嗣後經人維持方委體論爲齊某者可謂咎由自取云

△雨多有害農作

（下九台）近日以來霪雨時續或晴或晦或淋或止際此百穀萌芽之際農工待作天雨不霽木苗爲害值逢百莠待鋤之期誠爲害過甚云

△金驛收入增加

（金州）本驛受滿電金連往復自動車影響陷入不振狀態五月分收入成績乘降客減少而長途貨物旅客乃見增加由四月分約增收千五百圓並外加內外棉之貨物將五月分收入成績列左

乘車人員八七八七名降車人員七九五〇名發送貨物八一一噸六到着貨物三五〇〇噸金福中繼貨物四七二噸客車收入四七五八金四二貨物收入五七五圓六一收入計一〇一三四〇三

△雨後河水乍漲

（遼陽）日來淫雨十餘日陰晴不定以致太子河水揚溢潮漲丈餘橋爲之打田苗多有被害傷者此也是今歲春苗之美中不足云

△舞臺行將落成

（遼陽）邑第一商塲內前數月經各要人採妥地點塢工興修約於舊歷五月初一日落成已約妥于月樓班以備落成開演一般人士均括目待之

△因貧服毒身死

（遼陽）北鐵門裏住有張紹忠之表弟楊永興前因作買賣賠錢甚鉅並受家境困迫竟懷厭世之念即於前晚私購鴉片少許用水吞服後經查覺已氣絕身亡云

△的是端陽氣象

（遼陽）近來又屆舊歷端陽節各種行色依照往年賣花筐芦棕葉等等沿街皆是可見積俗之難除也

△教會幹事易人

（遼陽）本縣教育會幹事陳明昇因有事呈請辭職當經照准遺額着以候補幹事孫爾昌接充云

最高法院東北分院民一庭本月九日裁判案件開列於左

計開

民一庭判決案件

一、王瑞階等與中東號因請求償還債欵涉訟不服遼寧高等法院判決上訴一案

一、吳起俊與呂少榮因請求退地並交還地照涉訟不服遼寧高等法院第一分院判決上訴一案

一、孫初文與孫高氏因確認立嗣無效涉訟不服遼寧高等法院判決上訴一案

一、蕭韓氏與蕭集勛因請求分析家產涉訟不服吉林高等法院判決上訴一案

一、玉隆堂與德增福等因請求給付債欵涉訟不服吉林高等法院判決上訴一案

一、阿利別爾特濶瓦利克與克爾勒牙括布松因返還寄金及違約金涉訟不服東特區高等法院判決上訴一案

一、杜福全與費恩濤因確認抵押權不存在涉訟不服遼寧高等法院判決上訴一案

一、馬繼援等與王子勳因請求償還債欵涉訟不服黑龍江高等法院判決上訴一案

一、徐殿甲與廣泰豐因求償債務涉訟不服遼寧高等法院判決上訴一案

一、拉林那與缶木克里得子等因確認所有權涉訟不服東特區高等法院判決上訴一案

一、楊墨林與寶達洋行因請求履行保證債務涉訟不服遼寧高等法院判決上訴一案

一、泰來福與潤泉通因請求清償債務涉訟不服遼寧高等法院判決上訴一案

一、高樹桐與曹海山因請求給付租粮及退地涉訟不服黑龍江高等法院判決上訴一案

一、吳仲亞等與董煥章因請求償還債務涉訟不服遼寧高等法院判決上訴一案

民一庭裁決案件

一、坡坡夫兄弟實業公司與阿爾西坡夫因債務涉訟上訴聲請訴訟救助一案

一、高天祥與川廣會因確認奉票清償債務涉訟上訴聲請伸是補繳審判費期很一案

一、丁實之與廣泰厚等因求攤賠欵涉訟上訴聲請訴訟救助一案

一、劉積臣等與李長春因保證債務涉訟上訴聲請伸長補繳審判費期限一案

一、馬克斯與滙華銀行等因執行異議涉訟上訴聲請伸長補正期限一案

一、夏洪才與韓守寬因退地涉訟上訴聲請訴訟補救一案

最高法院東北分院刑事庭二十年六月十二日判決如左

計開

一、李頌臣因强盜殺人不服吉林高等法院第一分院判決上訴一案

一、于繼堯因行使僞造銀行券不服遼寧高等法院判決上訴一案

一、鄂慶志因竊盜不服遼寧高等法院判決上訴一案

一、劉伯剛因反革命不服遼寧高等法院判決上訴一案

一、胡德山因强盜不服黑龍江高等法院更審判決上訴一案

一、陳德昌因殺人不服黑龍江高等法院更審判決上訴一案

本社啓事

本社若以現大洋以外錢鈔匯交本社時按照左開行市

▲今日之行市

大洋兌金票 一四二、〇〇〇

大洋兌鈔票 一〇一、〇〇〇

大洋兌小洋 一二五、〇〇〇

經理部啓

贈送 鹿胎丸

冷香鹿胎丸、[illegible]

贈送辦法

[illegible]

大連西崗街九一番地

總經理 德記西棧老藥舖 電話八七八八番

遼寧鼓樓西南 金城大藥房

喜花膏 白帶藥

三那星

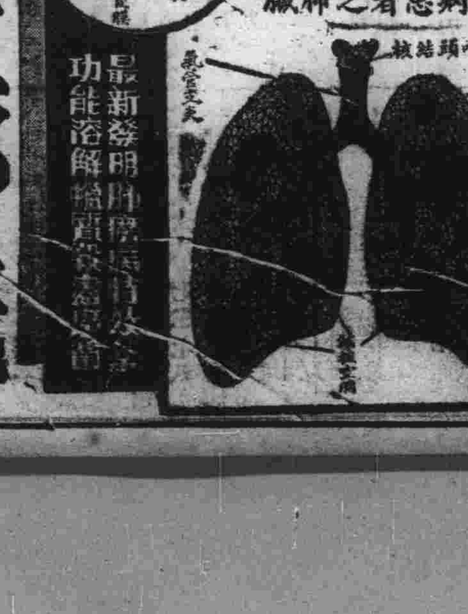

肺癆病特效藥 三那星出世

▲從前死於肺癆病的都是冤枉死

▲目前正患肺癆病的都可以不死

◎三那星治一二期肺癆病……有藥到病除之功

◎三那星治第三期肺癆病……有起死回生之力

◎數千年來名醫不能解決的難症……有了解決

◎數千年來名醫嘆爲無藥的重症……有了三那星

肺癆病不難治……

三那星非奇藥……

恭送「最新肺病療養指導書」「三那星實驗報告書」函索立即寄贈

上海 十一韓路七十三號 三十五號美商愛世開洋行

哈爾濱 道外正陽四道街口

▲每瓶售上海大洋十元

美商愛世開洋行

消閒世界

戰亂覆和平書
(劉彝初)

和平先生足下，睽違光儀，時切馳系，正欲通候，適奉華箋，環誦之餘，未嘗不嘆足下之愚也，夫識時務者，稱爲俊傑，足下昧於時勢，而思早露頭角，並且惑於盛衰循環之說，對弟妄施指謫，誠可謂不識時務矣，弟之出世，純爲權利所驅使，招之既來，豈能麾之使去，所謂應運而生，非偶然也，試觀擁重兵，據地盤，互爭雄長者，孰非以權利爲目的，既以權利爲前提，自當以小弟作後盾，事有必至，理有固然，若夫足下品格，固爲民衆所歡迎，但一般握軍權，有實力者，對於足下，則淡焉不理，雖口頭高唱維持擁護，不過沽名釣譽，迎合輿論，實則終未忘情於弟也，弟本想急流勇退，以讓賢路，奈承各軍事首領，倚畀方殷，不忍遽爾決絕，嗣後仍當繼續奮鬪，大肆荼毒，待將黃帝遺胄，斬盡殺絕，然後受天演之陶汰，現昇平之世界，彼時方爲足下出頭之日，亦即小弟下野之秋也，是以來函迫弟去國一節，弟認爲時機未至，暫難應命，望足下靜候勿躁爲荷，專此肅復，敬頌近安，小弟戰亂拜啓

故鄉
(芬)

在這草長鶯飛的暮春三月裡，漂泊江南孤獨的我，特別感覺悲傷，每當夕陽斜掛在西山的時候，天外歸來的倦鳥投入深林去了，悽悽的蟬聲震耳四鳴，此時憑欄遠眺，忽起一番家國鄉關之感！劫火燒殘了的故鄉，沒有一絲兒音信傳來，孤苦，寂寞，望到暮色的深處，仍是陰森森的沉下去，往事那堪回首，只有漂渺的浮雲仍伴輕煙而掠過眼前

如浮萍般的人生，只一轉眼間便爲陳跡，嘆滄桑的世事何處不是夢幻？春花秋月，無非給人以今昔之感，功名富貴，已隨長江而逐入太平洋深流去了，啊一切的一切而今安在

離別將一年來的被劫火燒斷了的故鄉[illegible]想念而神往啊！課[illegible]後每一人獨立於松花江畔，翹首長望彷彿故鄉在被烈火燃燒，滾滾的黑煙，蒙蔽了那裏的一切，這令天涯遊子一絲兒連接的情緒，能不黯然神傷嗎？但畢竟故鄉會被這劫火燒殘了嗎？畢竟故鄉的一切，能被這黑煙蒙住了嗎？啊親愛而甜密的故鄉的一切呀，而松花江東流之水，追懷往事，我要想起當年同窗相步相隨，晉間久疎的伴侶，江南塞北，魂夢迢迢，要想起昔時談笑，言歡，美麗的姓事，咳！蓮花，秋月，正不知斷送了幾許的人生在這裏？故鄉呵！故鄉的一切呵！春光垂暮了，還在沉醉夢境畢竟沒有一絲音信傳到，啊！烏煙落住了，的儘管藏着只有我一個地下的儘管被蒙着藏在孤孤單單形容憔悴的影子，還留在此地徬徨，徘徊，追索，啊！北望故鄉，禁不住淚痕淘々了！

記國技

余兒時就讀於縣立小學時，校中有茶役曰老張，年已望六，而精神矍鑠，望之如四十許人，閒時好與諸生相逗戲，常命諸生之竹木之棍，擊其身肢，老張舉手受撻，不損分毫，見余輩習體操，則曰，此新法拳術也，然習者徒具形式，不尙實力，不逮拳藝遠甚，偶請獻技，則曲其身，進退反側，宛如蛇能倒身懸柱而上，復緩緩蜷行，一夕，有賊穿窬入，老張既覺，一躍登屋，縱賊而徒也，乃數之曰，傳汝薄技竟以作賊耶，吾貧而老，猶願以傭役自終，汝太不肖矣吾名節甚矣，因痛施鞭笞縱之使去，老張尋逐卒，知者惜之

徽州張兆九，名拳師也，工內功，有縮骨輕身等術，能作水上行，痕不濕履，授徒衆多，悉皆身懷絕技，有子及孫，亦工武技，惜門規不嚴，故徒等多雞鳴狗盜之流子尤孔武有力，嘗赴諸鐵肆以一指曲各器，人皆畏之，旋與一僧相角，爲僧點穴而死，於是諸徒始稍斂跡，有仍作暴行者，多爲官廳逮去今張已早故，其孫亦九十許人，而誠樸謙讓，不讓古君子云，夫習武所以強身，懷技亦以自衛，非可恃以橫行曲者鄉也，一念可以爲俠，一念可以傷身，幸習此者懍之戒之

舊家庭之遺毒
(野民投)

現寄居復縣之李壽卿者，原鳳城籍，出身式微，胸無點墨，前清光緒中葉開放西馬廠官荒，該李壽卿因包攬大段，獲利巨萬，遂攜眷遷居錦縣，以坐擁厚貲，無所事事乃專事漁色，一歲之中納小星竟至六人之多，其人之志趣品行已可想見，其次女秀榮女士，師範畢業高材生也，品端學粹，舉止儒雅，幼年曾經壽卿夫婦字與錦縣某姓爲室，十七歲于歸，結婚方將彌月，乃壽卿夫婦竟因小節，而迫令女士大歸，實則青年夫婦，愛情方濃，豈忍無端生離，固知順之爲不仁逆之則不孝，無如女士生性純孝，且冀乘間善勸，或父母之怒可回，遂奉命而歸，距今十五年之久，孰料壽卿之怒較昔益甚，去歲壽卿夫婦反睦，遽殃及女士，妾譏言，繼將女士隻身逐出欲歸夫家，固已雜廄有婦，否則又無處安身，去秋女士曾在某小學代人授課，計數月，固屬有口皆碑，成績頗著，終緣恢心進步，遂辭職寄居某女士家，昨聞女士以前途黯淡，生趣毫無，決擬遁入空門，以了餘生，現諸戚友方在力勸間，能否挽回尙不可知，然則舊家庭之遺毒，誠令人不寒而慄焉

詞訟見聞錄
(八九)
【善亭雜沮 說部之二】

梁戶部納媳作妾

數月後，小的始探得確息小女節烈，不甘抱衾裯而作小星，觸彼之怒，竟將小女逼死，將屍送還，謂之大歸寧，小的盼女歸寧不料想竟盼得小女之大歸寧也，伏思眞人品從五倫作起，豈有倫常乖舛，而不立見消亡者，作弄他人猶可說也，作弄其子，於心何忍似此納媳作妾，強迫斃命，冤抑何極，故敢一字叩天，新天作主，爲小女雪冤，爲小的出氣，則頌公侯萬代矣

總督與戶部，乃兄弟之官，有參奏之職，無節制之權，只得請梁戶部到總督府飲宴提起此案，梁戶部豈肯承認曰，吾差人提親，何曾提到與小兒爲妻，吾子爲官家公子，爲能娶民女爲妻，眞罵我太苦矣，似此狗奴，血口噴人，任意誣賴，可惡已極，新督帥嚴爲處置，以治其侮辱上官之罪，言已與辭，快快回部，從來官家勢力，官向官吏向吏，轉相庇護，互爲聲援，總督之行爲，大都一戶部也一面的官事，神仙亦打不起總督祖戶部，恐其有叩閽之舉，下老翁於獄，後竟瘐死獄中，差人捕其子，幸其子聞風，落荒而逃，未遭毒手或曰，其子既逃，何不叩閽抑知叩閽，更屬不易，專制時代，告官脇吏，爲有告官脇吏之罪，無論有理無理，先杖四十，枷號一月，再爲審理，審理之後，雖獲勝訴而告官脇吏之罪，終不能免幾乎皂白不分，原被俱傷兩敗，從無叩閽上控，而獲上風者，以叩閽之舉，爲有官守者所共忌故也

古之納媳作妾者，有衞宣公楚平王，然宣公納伋之妻，並未逼死宣姜，平王受費無

骨牌使用溯源

骨牌爲昔日之高尙戲具，現代之用以博勝負者，實越創始時之本意，骨牌之創，相傳爲宋徽宗之宣和二年，至高宗之紹興元年，曾以使用之高尙，詔頒行天下，於是當時之文人墨客，於詩酒之餘，輒以研究其種種使用爲消遣，惟皆獨自玩之於明窗几淨之間，不若現代之呼盧喝雉者也，蓋其組織，雖由於二十一點之配搭而成三十二張，然其千變萬化之莫測則覺有無窮盡之興趣，行之者，雖以閉門造車擬之然其所得之精神愉快，有逾乎入五都之市，茲將所知者，略述於後

●●●屬於文學者有牌詞牌詩，牌歌牌曲，牌東牌箋，牌信牌經等，苟或一張不誤，可得純粹之聯環不同與五子合巧等

●●●屬於迷信者，有牌卜牌課牌譜牌籤，牌風水牌算命，牌掘藏牌金庫，牌判斷牌斷龍以及專叩酒色財氣四種之前後左右之聯環推算法，又有所謂拆烏龜打天九等，則行之最易而又盡人所能，聞諸葛亮之牙牌神數，後有劉伯溫之牙牌八卦，設以牙牌神數論，則漢時早已有此骨牌下矣，所聞如是，牙牌神數之是否武侯所創，則有待證之必要也 (未完)

新大陸之夫妻

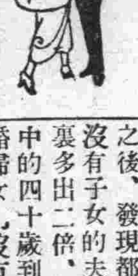

離婚法庭開快車 尼伐大州新定的「六星期居住法」從今年五月一日起，開始實行，大約日常當有二百至三百對的不快活夫妻，前來乘坐特別加快的離婚火車，在該州里拿的兩處地方法院，現已完成計劃，遇到必要時候每天可以辦結一百件的離婚案件，每處法院，預料對大多數的案子，在十分鐘內、即可下離婚核准狀，因爲大部分沒有辨論的情形，所以判決非常之快，該地現有律師事務所一百三十家，都希望能趁此機會，大做好生意

都市的生殖力 據紐約米橋明克紀念基金的報告，他們於調查六九，六二〇件婚姻之後，發現都市中的結婚後沒有子女的夫妻，竟比農村裏多出二倍，據說住在城市中的四十歲到四十九歲的結婚婦女，沒有後嗣的，占百分之十六，而住在農村裏同樣年齡的婦女，無子女的，只占到百分之九再就職業加以分析，則凡都市職業階級的夫妻，無子女的，竟比鄉村農家夫婦多出二倍半以上就這些情形看來，可見都市職業階級中的人，爲了生活程度比較昂貴，有了子女擔負更重，因此節制生育，遂風行於所謂上流社會了

丈夫被罰茶 路透社倚凡司頓消息該地有位金夫人，新近替她丈夫燒了淩波菜，請其嘗試，不料觸怒丈夫，大發雷霆，金夫人一看情形不對，怕吃眼前虧，便出門喚警察進來 於是丈夫便給警察們帶去，關在署裏，後來帶到警務公堂，警吏向他告誡道，以後好生地吃你的淩波菜，我就放你回去，這是上月十五日的事，到了第二天金先生果然伏伏貼貼吃菜再也不敢倔強了

感成四律
(丁菊甦)

閱盡滄桑後，名心已早休，詩人多潦倒，俠士快恩仇，江海波濤惡，沅湘日夜流，浮沈身世感，憑眺五湖秋

流連詩酒裏，總是可憐生，富貴人俱妬，牢騷氣不平，無才能救世，有志願逃名，十載懷今雨，江天繫我情

碧海罹新劫，黃山有舊居，煙雲成幻境，天地亦蘧廬，傳酒論文候，孤燈入夢餘，等閒無所事，還讀古人書

京洛倦遊久，飄然我自還，時荒遭白眼，性僻愛青山，遠客增離恨，長途改舊顏，多情門外柳，猶自舞風鬟

李君振邦義俠士也市居滬上久負英名今放棄個人生涯從事慈善事業孜孜不懈適過滬赴連重相把晤接談之下令人欽佩不置爰贈七律一章留作紀念錄呈

哂政 (鍾曙)

曾識荊州已十年，早知雅度本超然，清標未許塵氛累，傲骨差隨世易遷(君辦萬國同盟紅十字會歷五六年之久幾費經營幾經挫折不畏強權不辭勞苦今大告成功)笑我空將書劍守，羨君不受利名牽，踪聚合有前定，聆接高談俗慮捐

森永餅乾
注重衛生精選材料而製造者
內含滋養強壯之素
小兒食之可助長發育

告「談舊商店」投稿諸君

趙超然君徵得關於改良舊商店之各稿，俱已寄至本報，茲得趙君來函，謂投稿者紛紛質問，因有以下之發表，用兩錄左以免諸位投稿大家懸念

「敬求帮忙」的以後
(趙超然)

自我「敬求帮忙」一稿發表後蒙青年諸君們，紛紛來函，賜稿極多，不勝感激，但所來之稿，有以原稿轉寄消閑世界去者，有按原意編揷在拙作「談舊商店」稿中者，然全稿業經寄齊惟內多日尙未披露出來，以是青年諸君，多來函質問，甚至有責我虎頭蛇尾者，蓋全稿，記者先生正在考慮中，倘不合登載亦必蒙擲還，萬一不含發表時，以侯擲還，必另想法子決不能虎頭蛇尾就是了，希望諸君不要發急，決不能馬馬虎虎的作爲罷論啊！廿六十四於長春

大連 遼寧 新業洋服講習所 第三期 第一期
(附屬工廠業已開始工作)

洋服手藝世界公認爲高等技術乃文明國人士必需之服制尤係世界大同手藝也有此技能環遊全球不愁無事作並克得上等工資語云積貲千萬不如薄技在身即此之謂也況我國訓政伊始民生問題首待解決造就實業人材尤爲急務國民政府現以古服不合時代潮流力謀提倡改革故本所有鑒及此會首創於大連開辦以來因設備完善教法新奇以致學生成績卓著不出一月均能自已成服業蒙各界贊許茲爲普及計擬在東北各大省會皆設立分所再行普及全國今於遼寧省垣設立分所仍以四個月畢業工廠實習四個月共八個月爲期均能領悉裁剪縫紉完全技術現已由總所選拔成績優者充爲技師次者留廠工作並當年得利足可挽回學費而有餘也每班(限五十名)過額不收惟遼寧第一期例有優待盛各界到廠參觀無任歡迎函索簡章新付郵票四分即寄

總所大連市三春町二番地之一 分所遼寧城內鐘樓南路東

痔病 診療時間(自午前九時 至午後五時)
痔核。痔瘻。脫肛。一切痔
其他一般。肛門病一切
(新設) 近藤病院
院長 德國醫學博士 近藤寬次耶
大連市三河町四 電話五四九六番

十秒鐘內
易夾袋筆而爲案頭筆

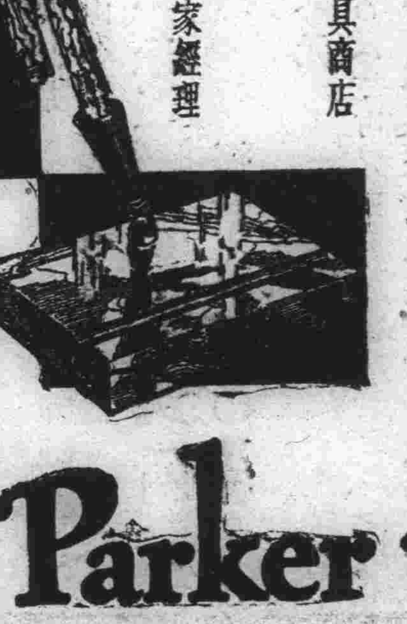

派克自來水筆能在十秒鐘內、易夾袋筆爲案頭筆、或由案頭筆而爲夾袋筆、一筆兩用、爲派克自來水筆之一大改良此筆不但書寫流利不費腕力、且儲墨量大每吸一次可寫六千字、筆管較以橡皮製成者約輕百分之二十四、永無破損之虞、筆桿顏色多至七種、可隨意選擇、請向高等文具商店索閱便知

上海廣東路三號 怡昌洋行獨家經理

Parker Duofold

02-31

領教

先生問道 新近夫人身上很康健這不是常用味の素弄菜多吃飯的緣故不是？

夫人答道 是的照先生教的法子辦這麼健壯

味の素 (味之素)

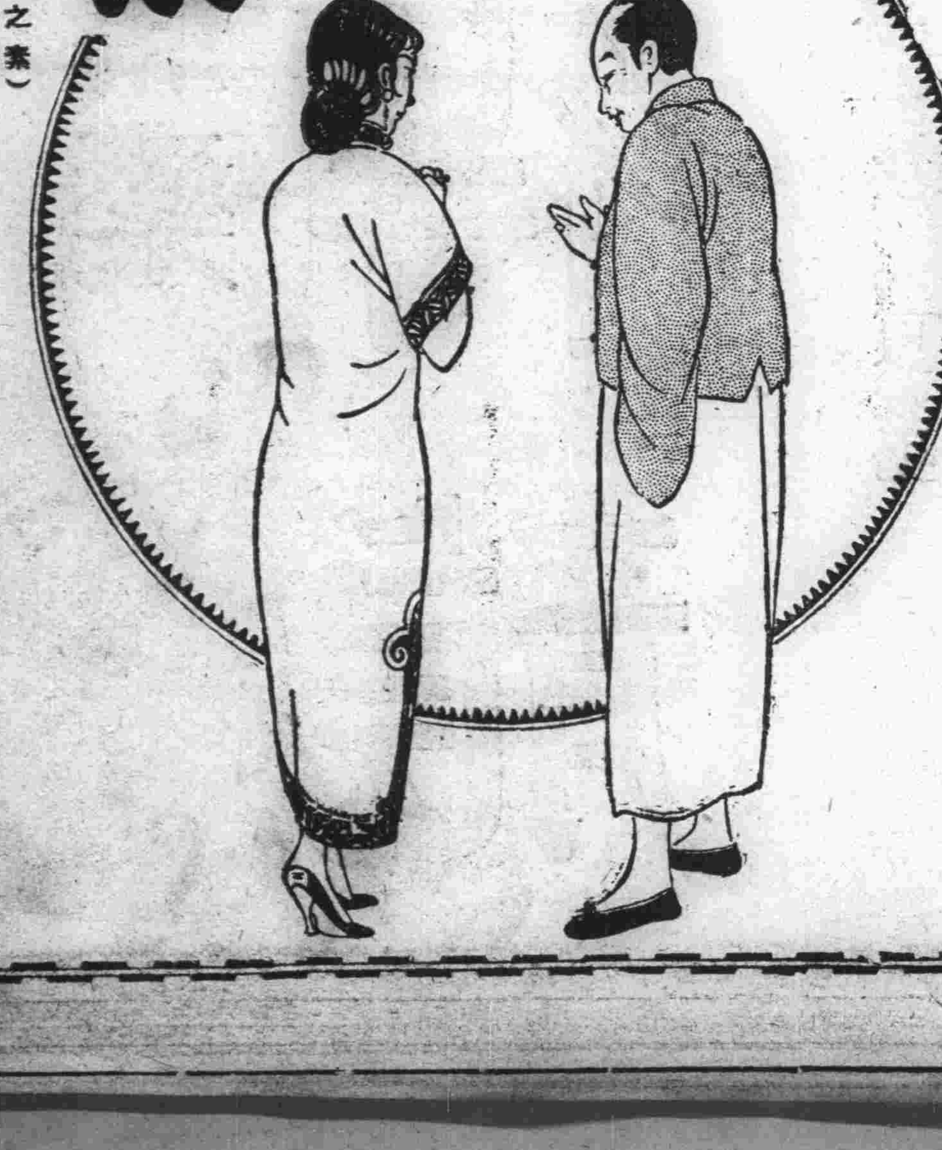

到處洋廣貨舖均有出售

C-242

飛力脫殺蟲藥水

用飛力脫噴灑。驅逐可惡之臭蟲

FLIT

小包二十粒袋
中包六十粒袋
特別包三百廿粒袋
大包四百廿粒袋

主效

中暑傷寒 腹痛吐瀉 頭痛目眩 食積不消 水土不服 時行疫疾

強健胃腸 振刷精神 舒暢心身

今日此時易於遲鈍之消化機能速宜促進豐富活力再無如常用仁丹之絕大功效

今日此時辨事運動家族偕遊而欲解倦勞防氣喘再無如常用仁丹之絕大功效

今日此時於人叢聚集或酒席場中乃欲治頭痛眩暈解酒醉再無如常用仁丹之絕大效力

謹防假冒

近有奸商羨望我仁丹之盛名假冒商標劣藥售出頗多賜顧請認仁丹商標並森下博藥房字樣等庶免受欺瞞

中國銀行

大連支店 營業

⋯△⋯

關於銀行一切事務

營業時間 上午九時至下午四時

電話四三八九、四五九七、五九九〇

海關收稅處八七二四

雙美人牌香皂

發泡最好品質優良之双美人肥皂

為皮膚之美及營養計勸君常用双美人肥皂

萬能止痛藥

聖得龍

奏效迅速⋯⋯二三十分鐘即可發現

效果持久⋯⋯十一二時間的有效驗

是藥有强力之止痛作用決無使人不快之感最適用於疼痛諸症凡用途此無不口碑載道

主治各症如左

頭痛 各種神經痛 琉麻質斯
月經痛 分娩並流產後之疼痛 外傷痛
骨折痛 手術後疼痛 牙痛等以及各種痛症

用量 一回〇·四—〇·六瓦（錠劑一回二乃至三錠）一日一乃至三回

包裝 粉末 二五瓦 一〇〇瓦 五〇〇瓦 錠（〇·一瓦）六錠、三〇錠 一〇〇錠 五〇〇錠

中華民國總代理店 大連市山縣通一八一番地 三共藥品販賣所 振替大連二七〇九番

製造發賣元 東京市室町 三共株式會社

大連

關東州公學堂教職員開教育研究會
六月十九在沙河口公學堂
本年卅一次所議事項頗多

關東州教育研究會每年舉行一次或二次、本年度爲第三十一次研究會從來分爲兩部、第一部爲日本小學校教職員、第二部爲公學堂教職員等、本年之第三十一次教育研究會、第二部會於六月十九日(星期五日)在大連沙河口公學堂內舉行、加入者爲關東州管內、各公學堂職教員等、玆誌第二部教育研究會之日程於左

一、於六月十九日上午九時在沙河口公學堂講堂開會及入會者之介紹及退會者小報告等

一、協議事項

(甲)關東州教育研究會規則改正之件

(乙)民國二十一年度研究會主事互選之件

一、講演(一小時間)

(講題)學校與家庭之衛生 講師爲遠藤繁淸博士

一、研究發表(須二十分間) 金州公學堂南金書院教員三宅氏 題爲「以金州爲中心之關東州之歷史」

閉會之後、再開第二部會議即爲

一、部會

(甲)教授部、理事、伏見台公學堂長柳原勤次郎氏協議題、爲

一、公學堂兒童之學習上其長所短所並指導上、有無應注意之點旅師附公提案

二、公學堂初等科第三學年以上、有無教授理科之必要(沙河口公學堂提案)

(乙)訓練部、理事、西崗公學堂長倉島丑太郎氏協議題、爲

一、公學堂之公衆訓練之方案如何(大連秋月公學堂提案)

二、願聞各公學堂對兒童表彰之實況(金州公學堂提案)

三、公學堂高等科修身之教授可否設擔任教師、並叩其意見(大連沙河口公學堂提案)

(丙)養護部、理事土佐町公學堂長板橋辨治氏

一、兒童用之桌椅、根據如何樣式爲標準、而如何之樣式爲公學堂兒童最適當者(旅公及伏公提案)

二、公學堂高等科有無女兒用體操教程之編纂、如有時其方法如何(伏見台公學堂)

三、問由公學堂兒童之實況觀之、必要的衛生施設、應考究於設備方面使其完璧、有如何之具體方案(沙河口公學堂提案)

(丁)分科會、定開會之期日、研究學科目、爲中國文、農業、及手工、即

△中國文爲七月、十一月、二日、旅師附公古野主事

△農業、爲九月、十一月、水公良川堂長

△手工、爲七月、九月、一月、秋月公中田堂長

開教育研究會規則改正之處爲第一條加入(初等字樣、)第二條加入(初等)及(並公學堂字樣、第三條改爲第四條第四條改爲第五條、第五條改爲第三條、加入第六條第六條改爲第七條、第七條改爲第八條

四根鐵條刺入腹中 馬即倒地死矣
兩大輪車夫各說各有理
派出所轉告警察署判斷

十五日午後二時十五分頃、西崗管內榮町路上、發生大輪車與大輪車衝突之交通事故一起、被害之轅馬一頭、即時死亡、情形頗重、爰將經過誌如左

有原籍遼寧省復縣孫家屯、現住沙河口管內小平島會河口屯之大輪車夫曲正恩年三十一歲、於十五一時許、御車自寺兒溝方面、滿載如指粗之建築用之鐵筋、向小平島結核療養所建築現場運送中、至二時十五分頃、沿行抵榮町二番地前之道路中、惟因該道路係下坡、且因載重、兩相爲力、故而甚速、自上坡馳下、一方該車之車夫曲正恩、亦大大乎乎、不加制止、如是進行未遠、沿値有原籍金州管內小房身、現在沙河口香爐礁二區二番柳堂禮處充當車夫之李眞千年二十五歲、御沙字一三四三大輪車、滿載石材、自沙河口方面向大連方面進行中、是時双方各皆已發對方、惟双方皆以各在左側、双方並無碍障、因是仍然前行如常、不意兩軍相向行至切進、双方始發見兩車橫方之距離切近、不能如意通過、如是李眞千、即將車制止不行、而曲正恩方面、雖亦欲將車停下、因且載重之關係、竟而不能、因是剎那之間、已來在李眞千之車旁、曲正恩一見不好、正驚怔莫定之時、忽見李知千之右旁轅馬、突然倒地、是時曲方之車亦已停住、事後經檢視李方之轅馬發見已被曲方車載之鐵筋四根刺入該轅馬之腹部並肩胛骨之中間、因傷及內臟、當場即時死亡、其他並然損失事後双方之車夫、一見發生事故、當即爭噪理論、各自說各自的理、惟無解決之可能、因遂報於東關街派出所、經所員至現場檢驗一過、判明事故之發生、其咎確在曲正恩方、因其御車行於如此交通覆雜之榮町路上、竟而大意非常、且其車上所載之鐵筋、係斜十字形載於車上、鐵筋兩端突出車外、因是致將李方之馬刺死、故於判明後、當即爲彼双方勸解以賽和平了事、問李眞千死馬之所値、則謂乃以小洋九十二元所購者、如是官方即勸令加害之曲正恩、拿出去被害馬價、之三分之二予李方、双方了事、惟双方對此則各以我有理口爲實、堅不承認此調停、故東關街派出所員無奈即開同經過之一切情形 報告於西崗子本署、至於將來如何了解、現尚難料云

郭長容負傷
被汽車所撞
運轉手拘留

十五日午後十一時五十分許市內鏡之池附近、發生自動車與乘自轉車者衝突事件一起、乘自轉車郭長容被碰負傷、現在大連醫院治療中、一方自動車之運轉手、係大自動車公司之森宗四郎者、其衝突原由、固確係因自動車方之不注意、故大連署已將森宗拘留、目下尚在詳查一切中云

下郡春二郎
死刑判決服罪

慘殺工專教授小河內氏夫人之犯人下郡春二郎(三十六歲)覆審部判決死刑、本人放棄上訴權、已服罪矣

侯家溝王寶全
私宰豚犯案
罰金三十元

有原籍普蘭店管內正明寺會王家屯、現在西山會春柳屯小侯家溝屯營賣豚肉業之王寶全年三十七歲、其在該屯經營賣肉業、其許可係去年十一月領得者、自營業開業以來、生意尚稱發達、不意竟風傳係私宰者、其所賣之豚肉、故被侯家溝派出所員所注意、暗中偵查之結、於本月十一日、果發見其在其現住所內、私自殺豚、於發覺之下、當即將其傳至派出所訊問、結果承認密宰不諱、且供認自本月二月以來、迄至現在、曾密秘宰殺二十五頭豚、故派出所於問明之後、以事屬違法、且與衛生有關、故派前報告於沙河口本署、經本署研究之結果、除對當事者嚴加說戒外、並懲罰金三十元、以資有以懲戒、並以此事項、與衛生方面實有莫大之關係、故今後除嚴加調查外、如再發生此事件、決予嚴懲不逮云

考察國內商業狀況已畢
由遼寧轉回連
南洋荷屬中華商會所組織
於十八日起程赴日

考察國內商業狀況之南洋荷屬吧達維亞中華總商會組織之國內商業考察團、到國內調查商業出品等、第一組於三月二十五日由南洋吧達維首亞途、經過香港、廣州、汕頭、厦門、福州、上海、杭州、南京、武漢、北平、遼寧等地方、該一行由遼寧考察畢、於六月十四日晚九時快車來連、投宿於南方大旅社、該考察團一組計十二人、先到大連者計九人、其氏名爲

南洋荷屬華僑商業考察團團長陳丙丁氏、及其夫人副團長莊西言氏(吧達維亞中華商會主席)及其夫人陳仁義氏及其姪女公子陳淑容女士)楊純美氏及其夫人、陳文綫氏等人、其餘三四人、於十七十八日來連、一行於十八日上午十時出港之香港丸赴日本神戶轉赴日本各地考察日本之商情形、一行於十六日赴旅順考察及參觀名勝、十七日在大連市內參觀中日商業狀況、十八日起程云云

水源地車站名 改大正廣場
滿電電車字幕
均已實行改稱

沙河口水源地電車停留場、前經滿電會社決定處改稱爲大正廣場、此項改稱之新名、已於十六日、開始稱用、而所有電車上之字幕及車旁之鐵字板、亦皆改換大正廣場之字樣云云

紅十字會派員 選災童學藝
視察員李振邦
好善獨任其勞

中國紅十字會東北視察員李振邦君、久居上海、熱心公益、濟困扶危、有俠義之名、惟以樂善好施、揮金如土、爰於前年遂不及黃金榮杜月笙等之富有、然其人格固不易企及、李君自奮力改革紅十字會後、會中以其爲眞正慈善家、乃任以今職、由是遂往來東北各地、在義縣綏中等處、爲紅會擴充事業、餘力不遺、前因晉綏等處、災重民亡兒童無告、紅會曾設法收留、李君即於義縣設災童收養所、被救者前後數百人、現因災童等多屆成年、應爲各謀生活獨立、乃奉總會命、携災童十餘人來連、李君爲鄂人因同鄉在連設理髮所者甚多乃分送各家學習理髮、訂明三年滿師、學有技藝、聽其出所屆時再行向機處置、務求使災童等得以自立而後已李君於去年辦妥後、回報總會、玆又奉命重來、並得各理髮所留養藝之災童、與其主人、各令同攝一影、造成表冊携總會備案、又令災童每月自行寫信報告狀況一次其辦法可謂周到連日奔走、勞苦不辭、如李君者、伏義不望、報即爲公益解私囊不惜、在中國今日治本不易急須治標標際、誠難能可貴也

知被詐騙遂報官

現住大連初音町之徐文彩、於前日至旅順市場町大汽會社天潮九船員張學理家中、對張之母謂、張現被中國官憲所監禁、須以大洋百五十元、始得營救、張母以念兒心切、當即先予其小洋三十元、比及事後張學禮歸宅方始知係被騙、故已報告官署搜拿犯人中云

法院事項

▲起 訴▼

△原告 竹田修被告王國富 請求貸款金八百六十圓二角二分(五、二七)

△原告 劉世堂被告岸彥吉 請求欠款殘額金百圓(五二七)

防空演習總會議決
燈火管制規定
內分屋外燈屋內燈移動燈等

關於大連防空演習之記載、因其有關人民之自衛、及亦爲現今之各國人民應有之知識、故特詳加記述、玆再將十五日大連防空演習委員總會之議決事項中遺漏者、補記之於下

大連防空演習燈火管制規定

第一、本規定爲本年七月實施之大連防空演習、關於燈火管制而設定

第二、管制之燈火種類及管制方法如左潤弧內爲管制方法

△屋外燈 爲交通要衝之街燈遮蔽、信號燈、管制之廣告燈裝飾燈及門燈軒燈等(此項均消滅)

△居內燈 爲室內燈、制限隱蔽或消燈、車站月台燈消燈或遮蔽之

△移動燈 車輛燈之前照燈及車尾燈(消燈或遮蔽)車內燈(同上)個人携帶燈(同上)

右記之遮蔽即阻止其光線射於上字者 隱蔽爲防止其漏光於外部之謂、限制者將其燈數減之、或低減其光力等

第三 燈火管制之區域、爲大連市一圓外爲大連港灣及甘井子、南海頭、大椒房屯、金家屯、王家屯、周水子、郭家屯、小野田許家屯、劉家屯、香爐礁北甸子、南沙河口、台山前、星個浦、東西黑石礁寺兒溝、老虎灘方面、水蔚溝、張家屯、東劉家屯嶺前屯、東王家屯、及老虎灘等

第四、電燈之限制予法爲下

(一)防衛司令官司中央管制之責、以電話通知在防地方、或以無線電廣播之甲天之川發電所、乙、神社裏變電所丙、敷島廣場變電所丁、周水子變電所(由天之川發電所傳達之)

(二)前記四箇所及左記各所裝置臨時之無電受話器以備受信

甲、小野田洋灰發電所 乙、甘井子變電所、丙福紡變電所丁埠頭受電所戊沙河口工塲受電所

(三)前記各發(變受)電所、依防衛警部通達、即行各關係區域內之中央管制

(四)中央管制一般之外燈消燈、同時夜間線有接續之需用家、不妨使用洋燭油燈等但以最少限度爲止以不漏光爲限度(未完)

製作修理販賣

秤之準確足以表其人之誠實若欲得準確之秤請來水上洋行

此次新修工場已告落成製造能力既大故價值低廉並在滿洲可稱首屈一指承辦各國度量衡器之製造

世界各國度量衡器 測量器理科機械

大連市惠比須町(東關街下車) 水上洋行 電話六九四一番

奉天若松町三十二番地 電話長二三二一番 水上洋行奉天支店

招用練習生

玆有華商鐘表號擬招用練習生數名年齡十六歲至二十歲資格有高小畢業程度並通日語有志者可將履歷書及通訊地址寄至伏見台二百零八番地滿洲報社可也合則函覆

旅客注意

大連 裕長棧 電話六三五二

長春 裕長棧 電話六九四

哈爾濱 裕長棧 哈電話一一六

青島 裕長棧 電話二六〇

本棧寬濶潔淨招待殷勤代理車船客票轉運貨物報關完稅各商光顧無任歡迎本站主人謹啓

先施雪花香

代理處 大連 洪順祥 協源茂 營口先施分莊啓

渡邊醫院

耳鼻咽喉科、小兒科、專門

大連市浪速町電車停留所前(大連檢番鄰) 電話 五六六六番

牙痛藥餅 生乳藥餅

●最新發明●牙痛靈藥 主治諸般牙痛、五分鐘立刻斷根永不再犯空前絕後百發百中之神奇靈藥

第一生乳神藥 主治產婦乳竅不通乳汁不足滿處全無服此藥十分鐘後乳來如湧泉功效神速萬應萬靈

大連德記全棧大藥房代理各埠皆有代售

五淋斷根新藥發賣

一盒斷根 得利格諾賓(Dorgonobin)

本劑爲大阪醫科大學醫學士福原正義先生所創製爲曼性急性五淋斷根之新藥一經服用確能立奏効果

(五日分現大洋二元半)(十日分現大洋四元)

總發賣元 大連市信濃町四十番地 日本橋藥局 電話八三六二番 振替大連四四九七番

上海大戲院 新設電話二二五四七

國曆六月十五日起映天五 明光影片公司最新出品

俠義少年

(武俠香艷佳片 愛情社會)(導演任雨田 主演周金寶)

下期正當陰曆蒲節准映 火燒平陽城 二集 一天三場欲觀全豹勿失良機

印刷用油墨類俱全

大阪市東區瓦町二丁目 大阪印刷インキ製造株式會社

世界大戲院 西崗

自國曆六月十五日開映

天一公司最近出品武俠冒險巨片

綠林英雄

主演 陳玉梅 孫敏 魏鵬飛 張冲

佳片預告 大學皇后 二集 俠女救夫人 故都春夢

大連協茂盛綢緞莊春季應用呢絨衣料繡花物品旅行器具均已到齊諸君惠顧無任歡迎

永和盛啓事

啓者敝號今運到東西海陸名產官燕銀耳海參魚翅以及罐頭食品等物俱已備齊零售批發特別價廉如荷惠顧毋任歡迎

大連市浪速町一丁目四番地 永和盛海味食品號 電話七九六六

馮庸大學招生 簡章函索即寄

(一)工學院 機械系 土木系 法學院 政治系 法律系 文學院 教育系 國學系 體育專修科 各招第一年級男女生一班

中學部 高中第一年級男女生一班 高初中第二年級編級生

(二)資格 考大學者須高級中學畢業或已立案私立高中畢業者

(三)報名 六月十日至八月十日 地址 瀋陽馮庸大學

(四)考期 八月十五(十六兩日)

(五)考試地址 瀋陽、上海、北平、哈爾濱

華福麥乳精

補身飲料 調服甚易

最能養心補血

節屆春夏時序日暖用素華福麥乳精滋養心身士名紳媛當此春夏舒長精神疲倦之時服用尤比多季咸稱有益蓋因雞蛋與麥精之原素皆生自天然淸爽補質故每逢夏令常服諸人有不渴不燥之美譽甚或臨暑如用冷水或氷水調用

猶其相宜無於氷激令汽水等然解渴解燥有過之而無不及特附數言聊進常服麥乳精諸君有所用證焉

滿洲總理處 大連東公園町 和記洋行 遼寧馬路灣 和記洋行 同啓

經濟

銀情至爲强硬 標金收價見挫
大連帮曾存金四千餘條

(十六日上海電訊)今回交卯數日以來存付恒興之策動激烈、局勢爲之轉移、存付應少利未出返得利二兩七錢、開盤後叒爲恒興所乘、印利擴至五兩有奇、局面實付極處不利、如是大賣外匯、多存標金、大連帮復存四千開條、行市匯價雖落、金價反持平平、今日存付取卯利改卯者、獨恒興一家、頗覺陷於孤立狀態、又彙過於湘灘想高價必出作空、收盤前聚呂突出多賣、收價見極、滙兌投機帮之存付共有二百萬英磅、內中一部觀眼前漲風減退、無意速圖、實氣勃勃銀行方面亦無實事可作、買風不振、故銀情至爲强硬、今日投機帮共空二十萬英磅云

金州去年度果樹生產量
民政署調查

(金州)據民政署調查、民國十九年度金州管內果樹之生產額及消費額列表如左

生產額(單位貫)

苹菓	一三七、四〇三
梨	一二七、一八三
桃	二六、〇九五
櫻桃	五、五三六
葡萄	二、六二八
其他(杏棗等)	三、四四四
總計	二一一、二八九

管外輸出額(單位貫)

苹菓	一一三、〇八三
梨	九、一八七
桃	一〇、四三六
櫻桃	三、一三八
葡萄	一、二一一
其他	一、九三七
總計	一三八、九九二

管外輸出額總價格 五四、五三四、六二一

管內消費額(單位貫)

苹果	二四、三二〇
梨	一七、九九六
桃	二五、六五九
櫻桃	二、三九八
葡萄	一、四一七
其他	一、五〇七
總計	七二、二九七
合計	二一一、二八九

管內消費額總價格 二一、〇六〇、三八

價格合計 七五、五九五、〇〇

州內製壚雖不振 輸出却將增加
全體輸出量或突破四億斤

(大連)據查關東州內双島灣皮子窩五島之之大日本各鹽田、普蘭店登沙河之東拓鹽田、本期之製鹽、因四月以來、天氣不調、降雨又多、以致業績頗爲不佳、雖尙未入輸出期其在二月份之貯鹽量僅不過四億八千萬斤、是以前途殊堪悲觀比諸去年之成鹽四億一千五百萬斤、則本年恐將打破四億以下、一方日本朝鮮香港勸察加等、從來之銷鹽地、此次因山東擄西班牙鹽之廉賣及銀價鹽極其旺盛故州壚之輸出、豫料必因之而減少、惟近年州鹽唯一顧主之日本內地工業用鹽、本年仍極有望、輪出仍當增加、他如旭玻璃之牧山工場、及日本玻璃之德山曹達工場、皆行擴張、是以其購入州鹽自必增加、據觀去年度中州鹽輸出量爲一億七千萬斤、而本年之輸出可達二億五千萬斤以至三億斤、至於全體的輸出量、比較去年不唯不能減少、却將增加、恐或突破四億斤云

大宗外貨輸入之可驚

(上海快訊)◇古巴糖 古巴白糖、雖亦銷售中國但不敵日本糖與瓜哇糖輸入之多現聞古巴糖業對於遠東銷售力求擴展、期與日荷糖競爭古巴糖商特派代表來滬、與我國各糖商接洽銷售辦法、並在上海設立經營機關、限市價運輸交貨等等、均力求便利、茲聞已經有大批貨在滬售出、分期運來、第一批將四十萬噸來滬、以分售與揚子江各埠、此項消息、爲滬上日本航商山下得知、謀取得此四十萬噸大宗運輸權、遂竭力秘密進行、向該糖商方面承攬、擬派數十輪代裝來華但美國航商亦在爭運中

◇澳洲麥 本年澳洲麥、運來中國、爲歷來所未有、僅山下公司一家、共裝四十餘船、每船裝貨、値滬間五十萬至六十萬兩、天祥洋行亦裝十餘船、每船在八萬至十萬包左右、此項大宗外麥、多爲中國麵粉廠購進、總計値洋四千餘萬元、據山下公司中人言、該社輪船所裝者估全額十分之八、水脚一項可得七百萬元、本月內可以完全運畢來滬云

◇日本煤 自開灤煤礦發生停運風潮後、上海煤市、幾全爲日人操縱、查開灤煤每月在上海一埠銷運者、恒在十七萬噸以上、以三月分起即大減、是月開灤煤減少八萬噸煤頓而撫順煤躍而至十一萬六千噸較平時增加六萬九千噸、又日本三池等煤、亦躍至八萬噸以上、我國山之煤、向可銷二萬噸者、受日煤之壓迫、而跌降至四千噸、總計上海方面、每月用煤、約自二十萬三千噸至三十萬噸、今十分之七以上爲日人所占、故於煤市方面、甚覺危險、茲開灤停運風潮業已解決日煤將見減矣

滿鐵旅客課研究 減輕旅客運費
鐵道收入近來極其減少 每日乘客一萬六七千人

(大連)滿鐵鐵道收入中、旅客收入極其減少、邇來乘客每日約一萬六七千人、前後收入竟不足二萬元旅客課因此正在研究低減運費方法、蓋非依低減現行旅客運費、則別無企圖增加旅客之良策矣、其民國十九年度旅客輸送成績之統計、最近業已繕就、以之與民國十八年度比較、竟呈令人可驚之減退、是以本年度之必愈爲減少者已屬顯然、茲將去年度旅客收入與前年度對比如左

(單位千圓)

	十九年度	減額
乘客收入	一〇、三三一	三五、五七五
急行料金	三二二	一〇三
寢臺料金	二〇五	四七

商況要覽

特產市場

十六日朝特產市場、大豆因實氣薄弱、繼續底堅、但成交並不甚多、豆餅亦隨之看俠、豆油却極不振、高粱亦無何精神、呈現軟調、一般商況、頗徘徊於閑散之場面、現貨市場亦與期貨同其閑散、最近特產之上市狀態、愈趨減退十五日爲卅二車、而十六日竟減至十七車云

錢鈔市場

十六日朝海外市場、倫敦銀塊近遠期均略落、紐約平平、孟買亦報軟調、上海標金開盤頗見昂騰、旋又回縮、本埠鈔票略趨精神、至於滙兌中美微落、日美稍提、査匯申爲七十一兩二七五、鈔票爲六十九兩三〇、大洋百一元一角五分、又本埠老頭票較十五日略趨頭矣

商品市場

麻袋(略疲)產地情報綠扛二十五留比十六分之一、藍扛二十三留比八分之一、各跌八分之一、滙水一百三十七留比八分之五未變、千田別電直積二十三留比八分之三、期積二十三留比二分之一、匯水一百三十七留比二分之一、市況看快、銀塊跌一點、當地鈔票反呈三四角之堅勢、當市現貨未變、期無商狀、故呈平穩疲下之模樣云

綿系布(期漲)美棉現貨未變、期各有一點之漲落、印棉休會、銀塊跌一點、材料無大故大阪三品無大變動、當限漲四五角、中限漲六九角、遠限後、當限漲二角、中限轉跌三五角、遠限漲四角以至一圓二角、上乘而散市矣、當地冷淡觀望云

商聯會對營業稅 議決變通辦法
已函請財政廳查核辦理 (續)

期事實與稅制相合官方與商民俱利、假使官方欲謀多徵商民只求少納、多征則商民苦於擔負、少納則稅收難資抵補、將何以副中央改訂稅制之初衷、復經各商主席及代表全體商會提議、擬請變通完納營業稅案、業經全體決議如下、擬由省市縣鎭商會組織營業稅評議委員會、先行調查各商號資本額收益額營業額三項、分別支配營業稅評定等級分擔之、此項營業稅擬就上年五月一日起至本年四月末日止、商號統計共納銷塲稅若干、比照規定、本年營業稅請由財政廳製發營業證、各商按月照營業證所列等級數目、繳納稅款、營業證每年更換一次、不另收費、評議委員會、並於每年六月中將各商號資本額收益額營業額及其他營業狀况、詳細調查一次、秉公評議、酌核增減營業稅、更換營業證、由當地稅捐局查照徵收、所有評議委員會負評議之責、不代經收稅欵、似此辦法、既不背乎稅制統計收入、又能以資抵補、在我商民即可解除手續稅率開一切繁重之痛苦、應由本會速請財政廳轉請省政府、加蒙准予變通辦理、實爲官商俱利、至所請變通辦法、在未奉准以前、並由本會通知各商會轉行各商號、暫行照納營業稅欵、一俟奉准後、再行找算可也、各等因表決紀錄在案、查本省施行營業稅、原爲抵補銷塲稅、所擬變通完納營業稅辦法、洵屬官商兩便貴廳素抱維護商業之至意、定必樂爲提携也、除分函各市縣鎭商會傳知各商等暫行照納營業稅、以維稅收外、相應函請查核辦理並希迅予見覆至紉公誼此致遼寧財政廳(完)

商情 (十六日)

本埠特產

▲大豆(單位厘)

月限	開行	最高	最低	散行
六月末	[illegible]	[illegible]	[illegible]	[illegible]
七月末	六七四〇	六七四〇	六七二〇	六七四〇
八月末	六七三〇	六七三〇	六七一〇	六七三〇
九月末	六七三〇	六七三〇	六七二〇	六八三〇

所成數 百五十七車

▲豆餅

月限	開行	最高	最低	散行
六月限	二三〇五	二三〇五	二三〇五	二三〇五
七月限	二二九〇	二二九〇	二二九〇	二二九〇
八月限	二二八五	二二八五	二二八五	二二八五
九月限	二二八〇	二二八〇	二二八〇	二二八〇

所成數 五萬九千枚

▲高粱

月限	開行	最高	最低	散行
六月末	三五八〇	三五八〇	三五五〇	三五五〇
七月末	三六六〇	三六六〇	三六四〇	三六四〇
八月末	三七七〇	三七七〇	三七六〇	三七六〇
九月末	三八二〇	三八二〇	三八二〇	三八二〇

所成數 四十五車

包米 未妥

▲現貨前場

混保大豆 帶皮 六八四〇 不帶皮 六八七〇 所成數 五十車
豆餅 一二二〇〇 所成數 一萬七千枚 一二二〇五
豆油 一六九五 所成數 一千箱
高粱 三五六〇 所成數 三車
包米 三八八〇 所成數 三車

本埠錢鈔

	開行	最高	最低	散行
近期	四二七〇	四二八五	四二五〇	四二六〇

所成數 (近期)二百三十一萬圓

現貨交易

	銀對金	銀對洋	金對洋
九時	四二六〇	一二四〇〇	二七四〇五
十時	四二六〇	一二四〇五	二七四一五
十一時	四二五五	一二四〇五	二七四〇五
十二時	四二五五	一二四〇〇	二七四二五
二時半	四二一〇	一二五一	二七二一六
三時半	四二一〇	一二五一	二七二一六

所成數 銀對金 六萬圓 銀對洋 一萬七千圓

電報滙兌

倫敦銀塊	一二片一六分五
同後塊	一二片一六分五
紐約銀塊	二六仙二分一
孟買銀塊	二留比八分一
美日滙兌	四九弗三分八

中美匯兌

上海外匯 二八弗八分七

日	賣	一七一兩二五〇〇
	買	一七〇兩七五〇〇
英	賣	一先令二片一二五
	買	一先令二片三三五
美	賣	二八弗八七五
	買	二八弗三七五

匯豐掛期 一七四兩
上海標金 一志二片 二八弗三七五
開行 最高 最低 收盤
神戶匯兌 八〇六兩二錢 八〇八兩六錢 八〇一兩八錢 八〇〇兩〇錢
英 同(正午) 一志〇片八分三 美 四九弗八分三

大阪綿系

六月二、〇四二、〇五

限月	前塲開行	後塲收盤
六月	一三七五〇	一三七七〇
七月	一三六九〇	一三六四〇
八月	一三五四〇	一三五二〇
九月	一三四〇〇	一三四一〇
十月	一三一九〇	一三三三〇
十一月	一二九五〇	一三〇四〇
十二月	一二九二〇	一三〇四〇

▲橫濱生系

限月	前一節	前二節
六月	五三六〇	五三九〇
七月	五八〇〇	五七四〇
八月	五七九〇	五七三〇
九月	五七七〇	五七五〇
十月	五八三〇	五七九〇
十一月	五八四〇	五七八〇

▲印度麻袋

藍扛袋	二三留比八分一
綠扛袋	二五留比十六分一
匯兌行	一三七比留八分五

商品市場

▲美棉

月	
現貨	八仙六三
七月	八仙五五
十月	八仙九三
十二月	九仙一六
一月	九仙二七
三月	九仙四八
五月	九仙六七

▲印棉 奔哥爾 布羅其 奧姆拉

▲大阪棉花

	開盤	收盤
現貨	一二七、五〇	一二九、二〇
定期	一二七、五五	一二九、二五

▲大阪三品

月限	開盤	收盤
六月	一三七五〇	一三七七〇
七月	一三六九〇	一三六四〇
八月	一三五四〇	一三五一〇
九月	一三四〇〇	一三四〇〇
十月	一三三九〇	一三三三〇
十一月	一二九九〇	一三〇四〇
十二月	一二九二〇	一三〇四〇

▲大阪期米 開盤 收盤
現 一八、三〇 一八、三八
中 一八、七二 一八、七一
期 一九、一三 一九、一二
▲東京期米
現 一八、三三 一八、三三
中 一八、七七 一八、七七
期 一九、一四 一九、一四
▲仁川期米
現 一八、三八 一八、三八
中 一九、〇三 一九、〇三
期 一九、二一 一九、二五
▲神戶豆餅 前塲
現 一六、一九 一六、一九
中 一五、八〇 一五、八〇
期 一六、一九 一六、一九

股票市場

▲大連股票
五品期
豆新期
錢鈔期
五品新期
豆餅新期
錢鈔新期

北地行市

開原(大豆) 六月 七月 七、四五 八月
開原(高粱) 六月 七月 八月
哈爾濱(大豆) 六月 一、〇六 七月 一、〇八 八月 一、一二
哈爾濱(小麥) 六月 一、八四 七月 一、八五 八月 一、八一
公主嶺(大豆) 六月 七月 八月 一、八〇五
公主嶺(高粱) 六月 七月 八月
四平街(大豆) 六月 七月 八月
四平街(粱高) 六月 七月 八月

錢鈔

奉天(奉票) 現貨 一五一〇〇 定期 高
奉天(大洋) 現貨 四二、四〇 定期 二三三〇 高 二四九〇
開原(大洋) 現貨 定期 高
安東(錢鈔) 現貨 五八二 匯兌 九九三 定期 五七九 高 五八三 期 五七八 定 五七九

危險可怕的淋毒服
哈郎淋濁丸可撲滅根本

疾病之最可懼者、莫若淋症焉、然今之人罹知虎列拉、百斯篤、肺諸症之可懼、而不知淋症之最可懼、故染此症者、其初不甚關心、從不施以根治之法、其毒傳染蔓延、竟至貽禍於妻子、從中如慢性淋症、病勢緩慢、不甚覺痛苦、人輒輕視之、然其毒極猛烈、如不及早調治、則蔓延體內、或發膀胱加答兒、副睾丸炎、攝護腺炎、尿道狹窄諸症、殆有生命之虞、此內如睾丸炎、或爲可懼之性、一罹此症則情蟲滅盡、終身無子、加以刺擊首腦及脊髓、故爲陽萎不擧、精液早漏、夢中遺精、夜不安眠、記性減退、身體衰弱百病叢至其害不可勝數

哈郎淋濁丸、於一切淋症、効驗加神、聲譽日揭不脛而走、今則世稱爲淋症藥中霸王、然文明之世、藥學進步、日新月異、且如淋症或以早治爲主、故敝舖請敎於專門大家、百方攻究、苦思力索、遂調得一秘方新藥、名曰哈郎治淋座藥、此藥係押入患部、所謂外用藥也、花柳專門醫院等稱之曰直達療法、大抵用此藥三四次、則膿止痛除、頓覺輕快、効驗神速、信可驚異、凡淋症患者先用哈郎淋濁丸調治其內而用哈郎治淋座藥、掃毒其外、則內外相應、奇効如神、雖極猛烈極頑惡之症莫不截然根治

哈郎淋濁丸(特製) 大瓶四元 中瓶二元五角 小瓶一元二角
哈郎淋濁丸(普通) 大瓶二元 中瓶一元二角 小瓶六角
哈郎治淋座藥 大盒一元 小盒五角

清導丸防治暈船以及其他腸胃病

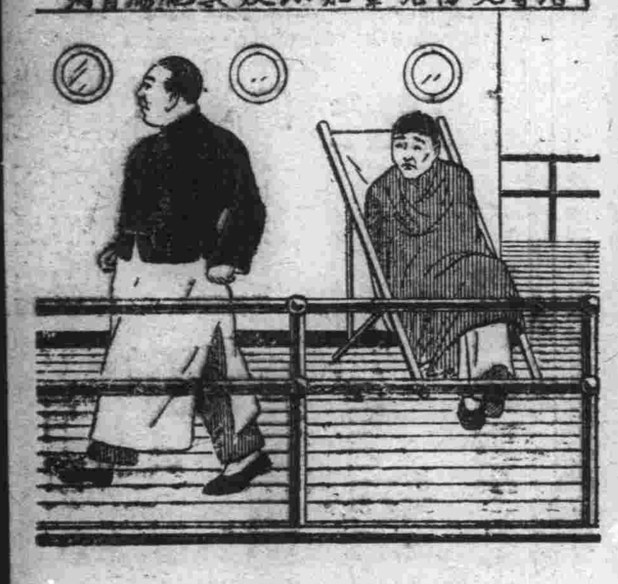

他們都說『樂哉此行』

甚麼！目的地還未到吧？但是旅客已疲憊若久病之軀了、一里又一里他們所覺的只不過腦脹頭暈翻腸攪肚、迨達終點重負才輕、像這種經驗現在可說已成過去了、何以呢、因爲許許多多旅客於赴程前吞服清導丸一劑、隨後要時再服一二、則內臟潔淨肝胆調和、他的行程只有樂沒有苦

所以君如旅行必須携帶清導丸、此丸和腸胃防暉車暈船療便秘腹疾治頭痛頭暈、以及飲食不合等症

各藥房均有出售或向上海江西路四五一號韋廉士藥局函購每瓶七角六瓶三元五角郵費不取

▲君▲患▲肝▲火▲否

▲我▲有▲潤▲腸▲丸

肝火中燒・最易激怒・世人往往因小不忍而亂大謀者・由於憤怒・實由於肝火・

君有肝火否・宜服第威德潤腸丸以平之・藥料完全植物質・毫無刺激作用・日服二粒・肝氣不作・祝君前途更多勝利・

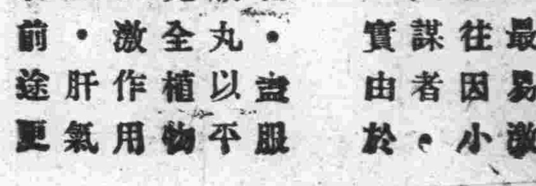

價格低廉祇售兩角

第威德潤腸丸

各大藥房均有出售